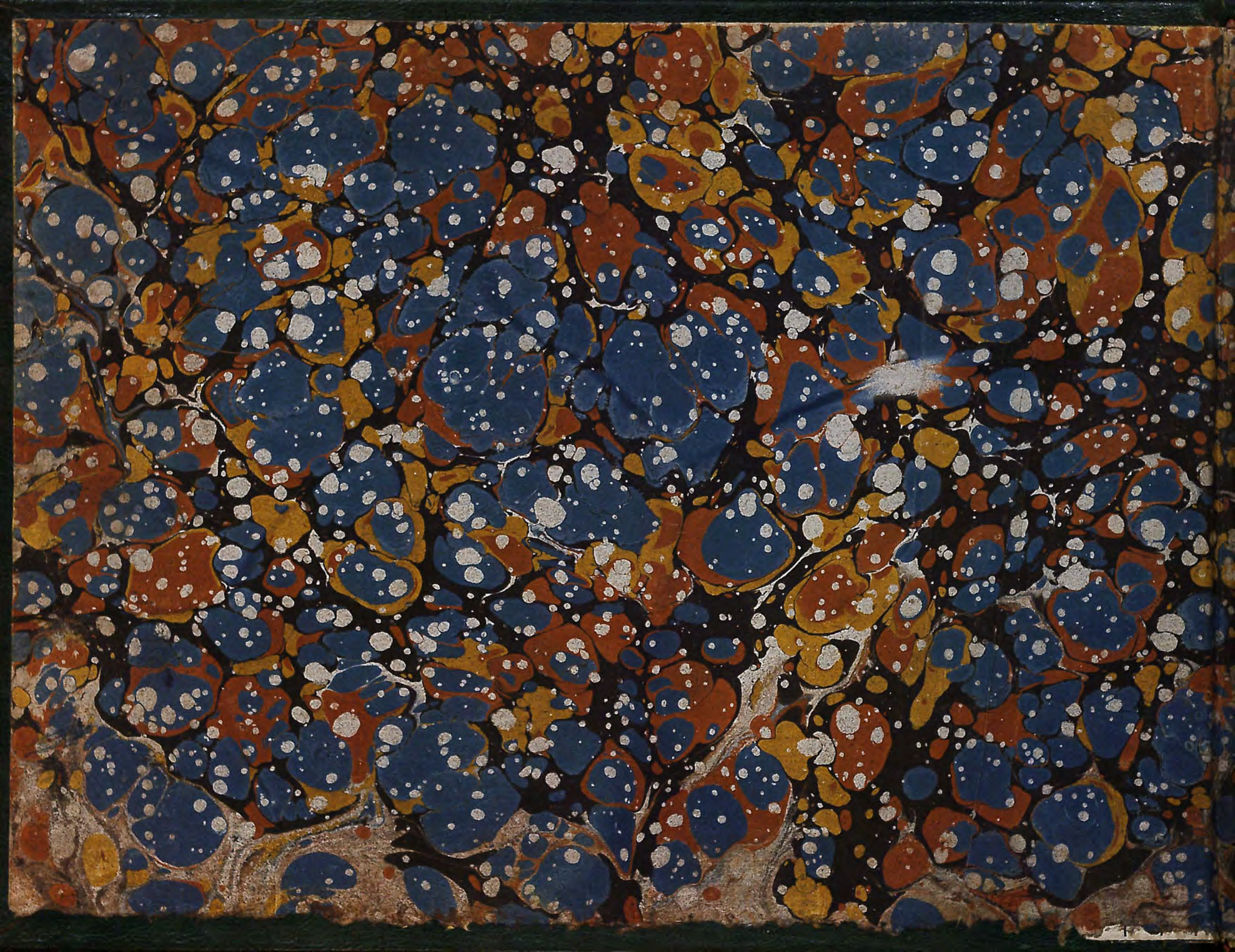

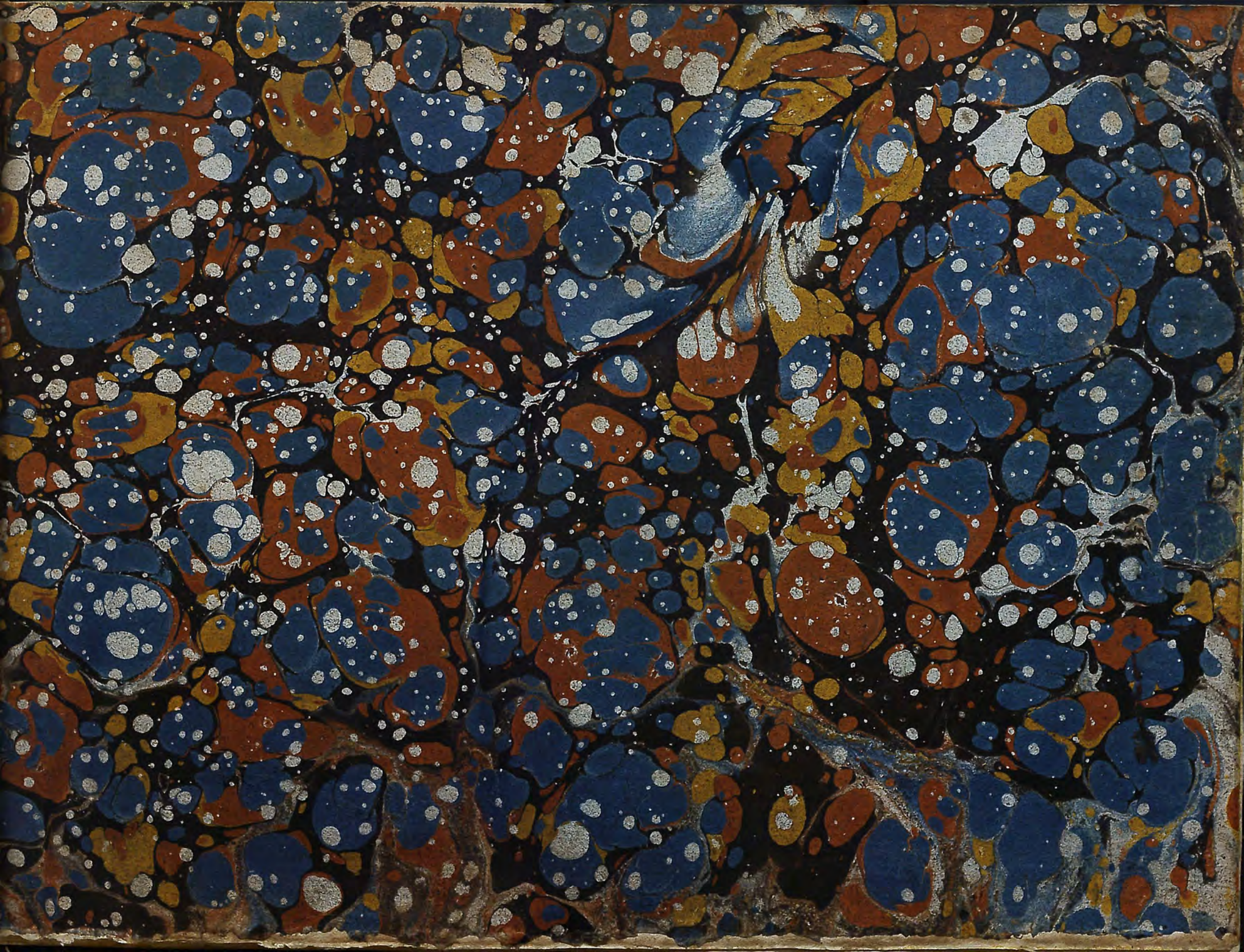

La Locanda de Vagabondi

Musica

Del Sig: Ferdinando Per-

Atto Secondo

Scena Pma:

Merl: poi Panc: e Livia

Panc:

Che cos' è questo strepito, non voglio

Mer:

questi gridi con= tinui si che avete ragione per=

che gridate tanto voi che basta per far tutti ta= cer

Panc:

E si stà in tanto in ozio sempre senza lavo= rare,

Liv:

Il mio

lavoro ho fatto e quanto ho lavorato

Pan:

Andate tutte

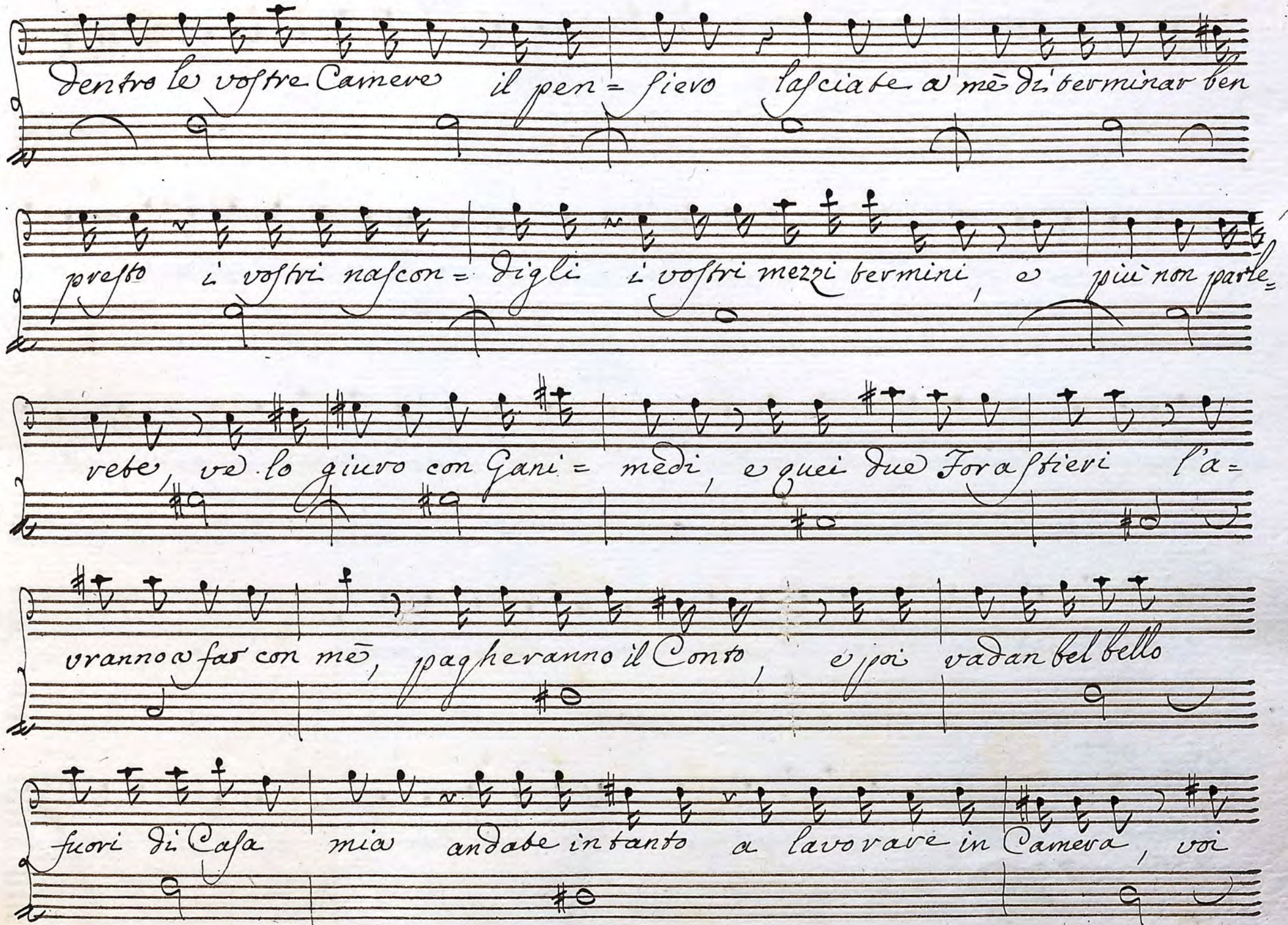
Dentro le vostre Camere il pen = sievo lasciate a mè di terminar ben
presto i vostri nascon = digli i vostri mezzi termini, e più non parle =
vebe, ve lo giuro con Gani = medi, e quei due Forastieri l'a =
vranno a far con mè, pagheranno il Conto, e poi vadan bel bello
fuori di Casa mia andate intanto a lavorare in Camera, voi

Mer:

pur potete andare Signora faccia fresca Sentite, e non v'incresca

una cosa vi Dico e poi men'vado il mio Cuore è assai afflitto, ed avvilito, e

Panc:

non lo può sanar che un bel Marito Ti vò dar un Marito a genio mio, ma

ecco Petronio che non mi paga ancora Signor Petronio

Scena 2: da Petr:

Petronio, e Detti

Di Mavocco il Rege, a ore ventidue pigliò un Sorbetto, com=

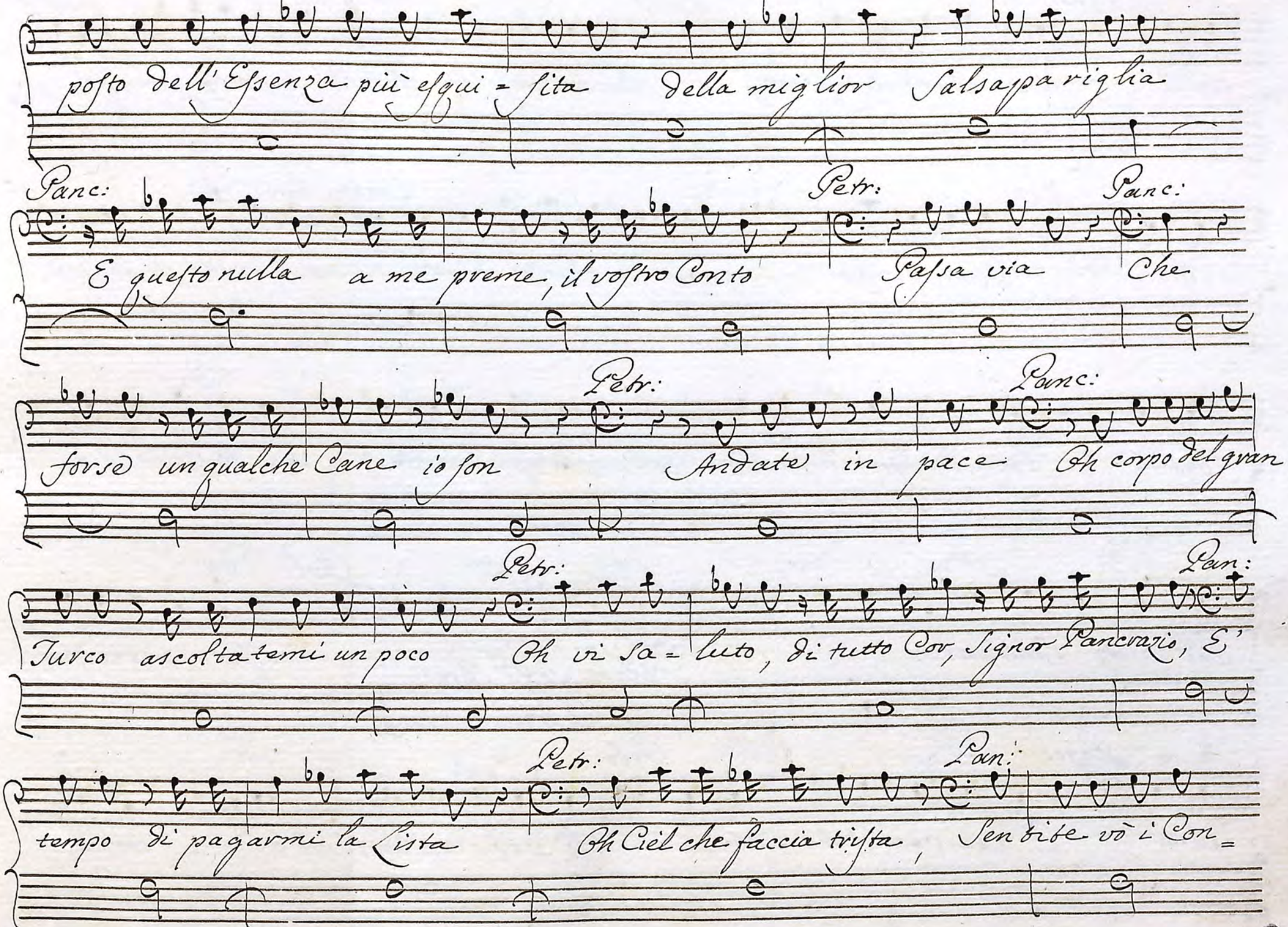
posto dell'Essenza più esqui = sita della miglior Salsa pariglia
Panc:
E questo nulla a me preme, il vostro Conto
Petr:
Passa via
Panc:
Che
Petr:
forse un qualche Cane io son
Andate in pace
Panc:
Oh corpo del gran
Petr:
Turco ascoltatemi un poco
Oh vi sa = luto, di tutto Cor, Signor Pancrazio, E'
Pan:
Petr:
tempo di pagarmi la Lista
Oh Ciel che faccia trista,
Pan:
Sembrate vò i Con =

Petr: Pan:

tanti Ne avete dei bastanti Ma che mi fate il Sordo, per non pagarmi poi Signo=

Petr: Parte Panc:

rino Vi riverisco Signore a voi m'inchino Cospetto oh quest'è

bella si leva da ogni impaccio con un Complimento, ma lo vedo tor=

nar tutto contento

Scena 3:za

Orl:, e detto poi Flam: Soff.o Brus:, e Petr:

Orl:

Te repereo oppor=

Panc: Orl:

tuno E voi venite a tempo Ho veduto a un Balcone una

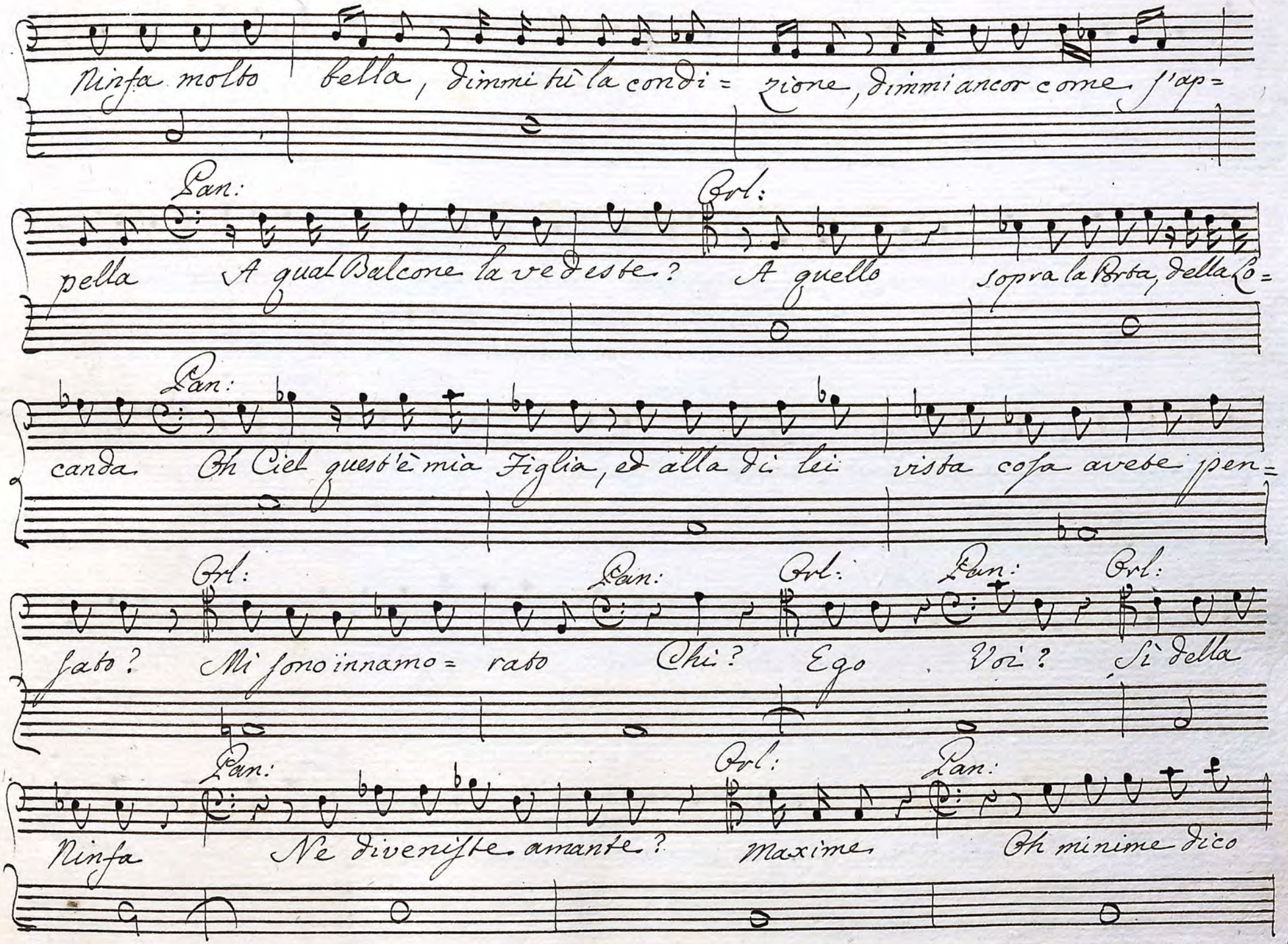
Ninfa molto bella, dimmi tù la condi= zione, dimmi ancor come, s'ap=
Pan:
Orl:
pella A qual Balcone la vedeste? A quello sopra la Porta, della Co=
Pan:
canda Oh Ciel quest'è mia Figlia, ed alla di lei vista cosa avebe pen=
Orl:
Pan:
Orl:
Pan:
Orl:
sato? Mi sono innamo= rato Chi? Ego Voi? Sì della
Pan:
Orl:
Pan:
Ninfa Ne diveniste amante? Maxime Oh minime dico

Orl.

io per questa volta d'altro parliam io voglio aver pagato Bene recite=

rovvi de' versi in rima, e se frà questi alcun vene sarà, che piacciavi

Pan: Orl:

ei servirà di pagamento intero E se niente mi piace? allora poi vi

Pan: Orl:

pagherò in contanti Ma lo devo dir'io sol se mi piacciono S'intende

Pan: Orl: Pan:

Quand'è così và ben, Dunque, chiamate i Testi=moni Ehi, Soffietto

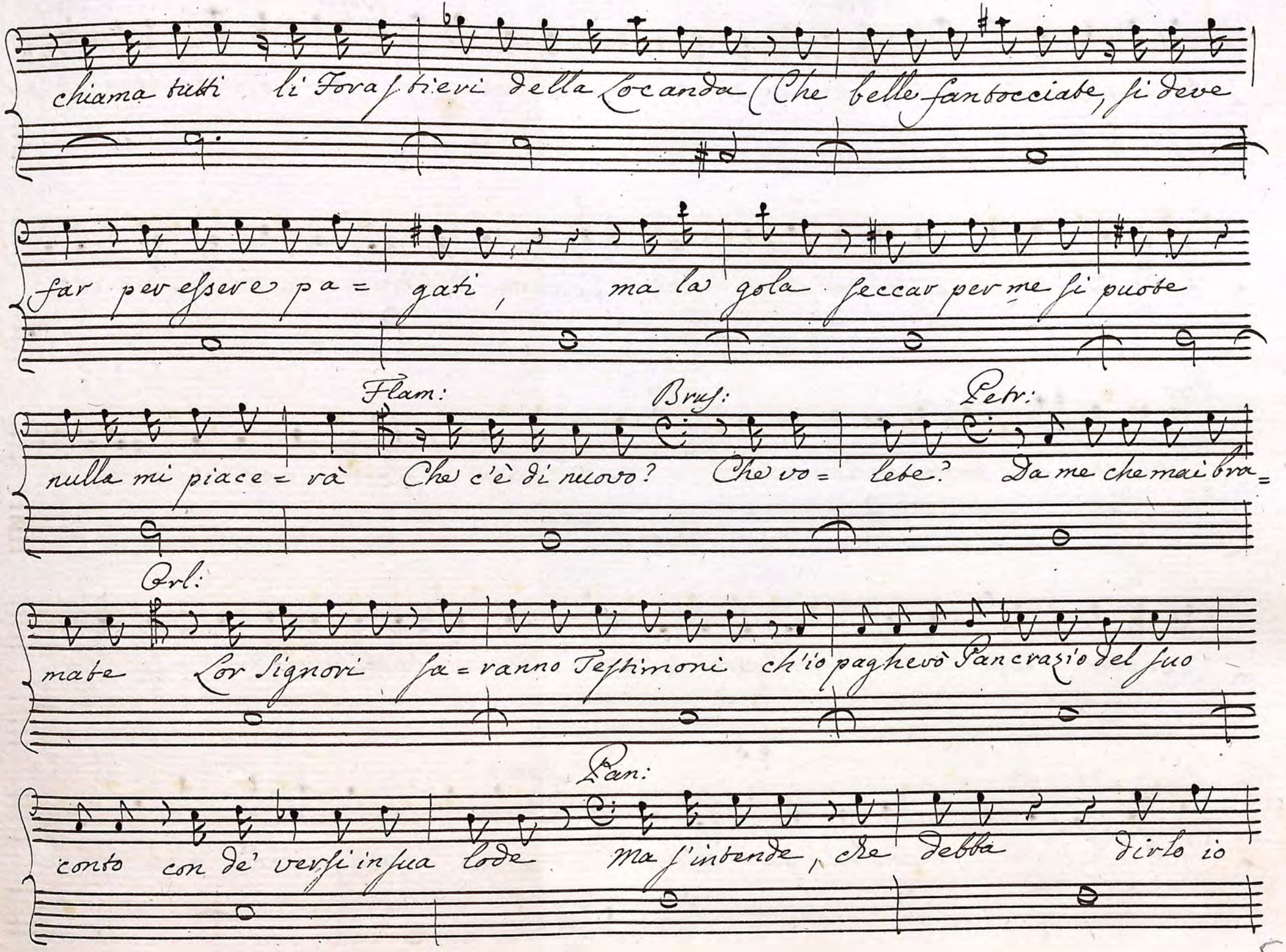
chiama tutti li Forastieri della Locanda (Che belle fanbocciate, si deve
far per essere pa = gati, ma la gola seccar per me si puote
Flam:
Bruf:
Petr:
nulla mi piace = rà Che c'è di nuovo? Che vo = lete? Da me che mai bra =
Orl:
mate Lor Signori fa = ranno Testimoni ch'io pagherò Pancrazio del suo
Pan:
conto con de' versi in sua lode ma s'intende, che debba dirlo io

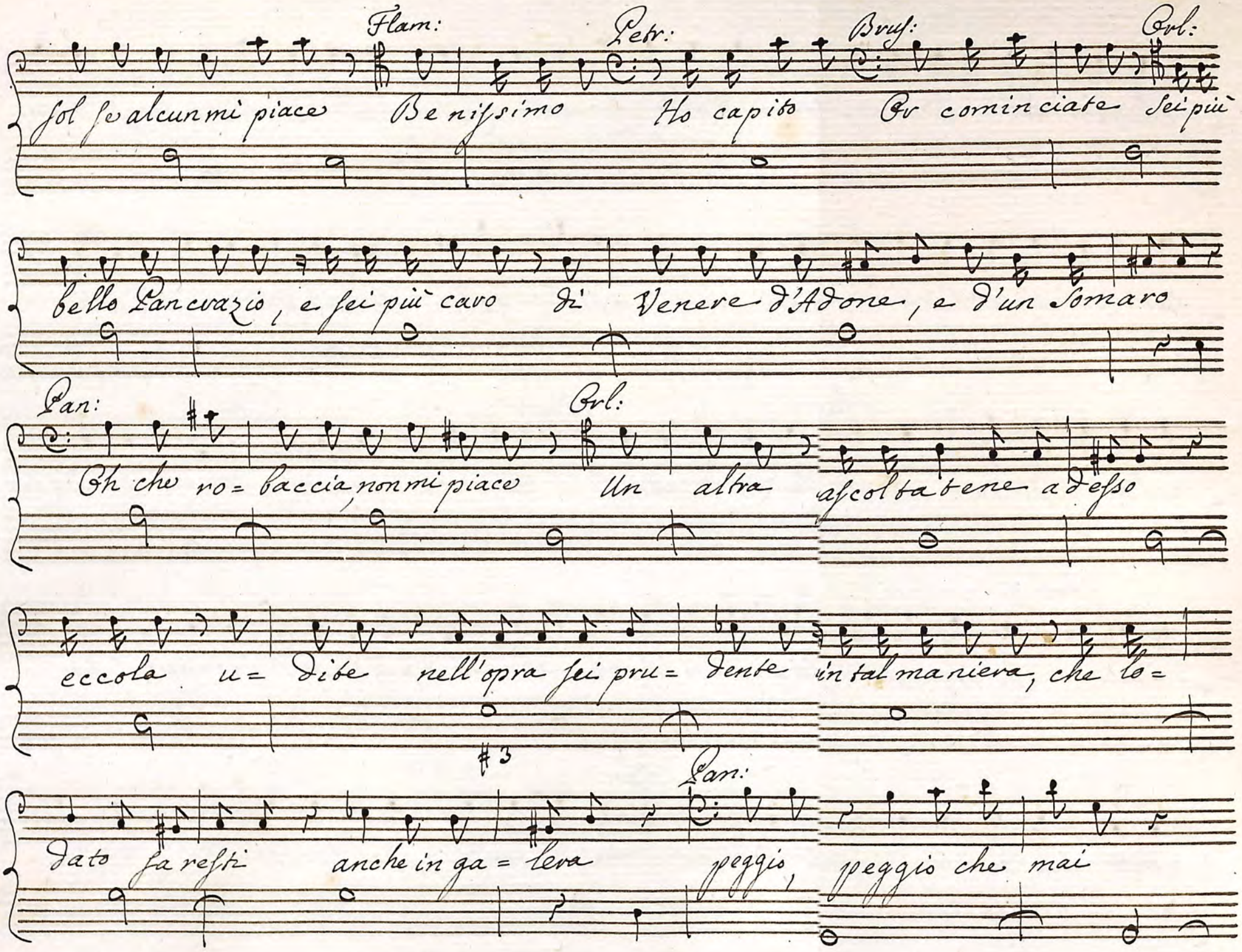
Flam:
Petr:
Bruf:
Grl:
sol se alcun mi piace
Benissimo
Ho capito
Or cominciate
sei più
bello Pancrazio, e sei più cavo di Venere d'Adone, e d'un Somaro
Pan:
Grl:
Oh che no = baccia, non mi piace
Un altra
ascoltatene adesso
eccola
u = dite
nell'opra sei pru = dente
in tal maniera, che lo =
#3
Pan:
dato fa resti
anche in ga = lera
peggio, peggio che mai

Orl: Non tibi placet

Pan: Nò nò, non mihi placet

Orl: Quest'altra, vi piacerà di

certo Apollo ij ppira giacche vedo che a tè nulla non piace, e che del=

le mie rime non fai conto acciò hì veda ch'io son uom di pace met=

bo mano al bor=sello, e pago il Conto

Pan: Questa, mi piace sì

Orl: Fatemi

dunque la vice= vita, ormai siete pa= gato,

Pan: Contatemi i de=

Orl:
nari Avete detto, che la rima vi piace

Pan:
Oh me mes=

Flam:
chino io non l'intendo

Brus:
Zitto

Petr:
Avete borto

Ha ragione il Po=

Pan:
eta Oh corpo della Luna, voi m'avete ingannato senza avve=

dermi al Laccio son restato

Segue Aria Pancrazio=

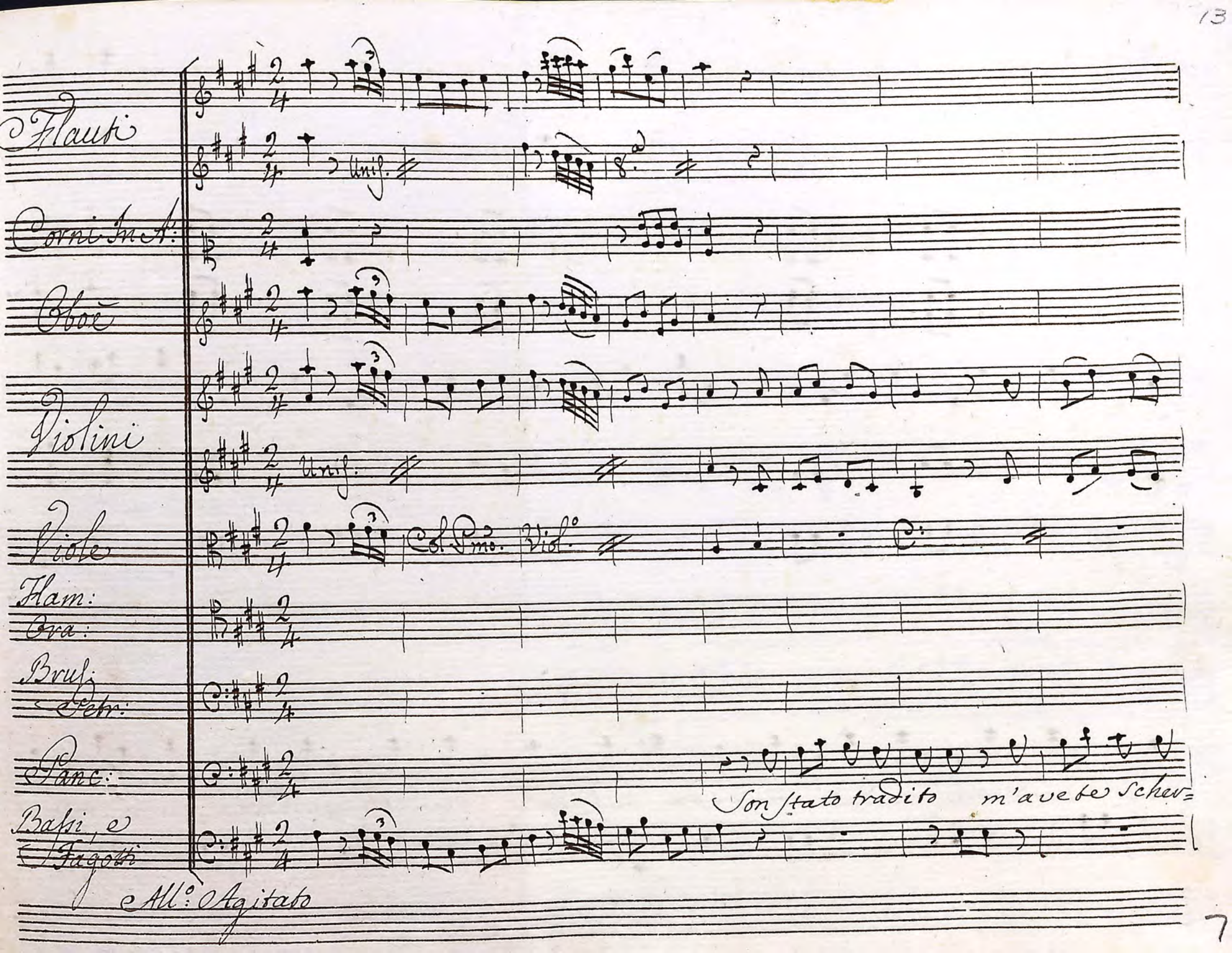
Flauti
Unis.
8.a
Corni In A:
Oboe
Violini
Unis.
Viole
Col Pmo. Viol.o
Flam:
Ora:
Bruf:
Petr:
Panc:
Son stato tradito m'avete scher=
Bassi, e Fagotti
All.o Agitato

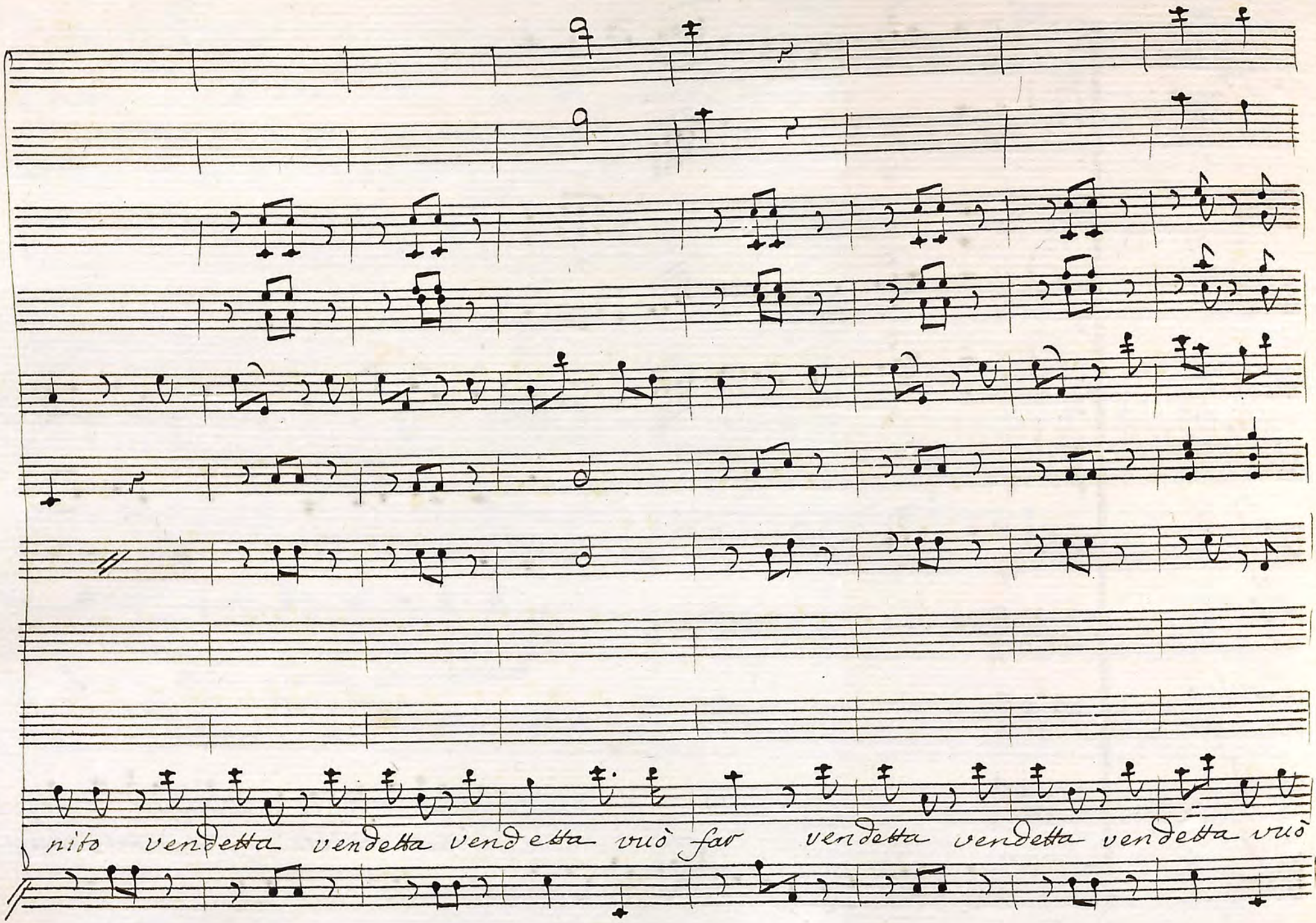
nito vendetta vendetta vendetta vuò far vendetta vendetta vendetta vuò

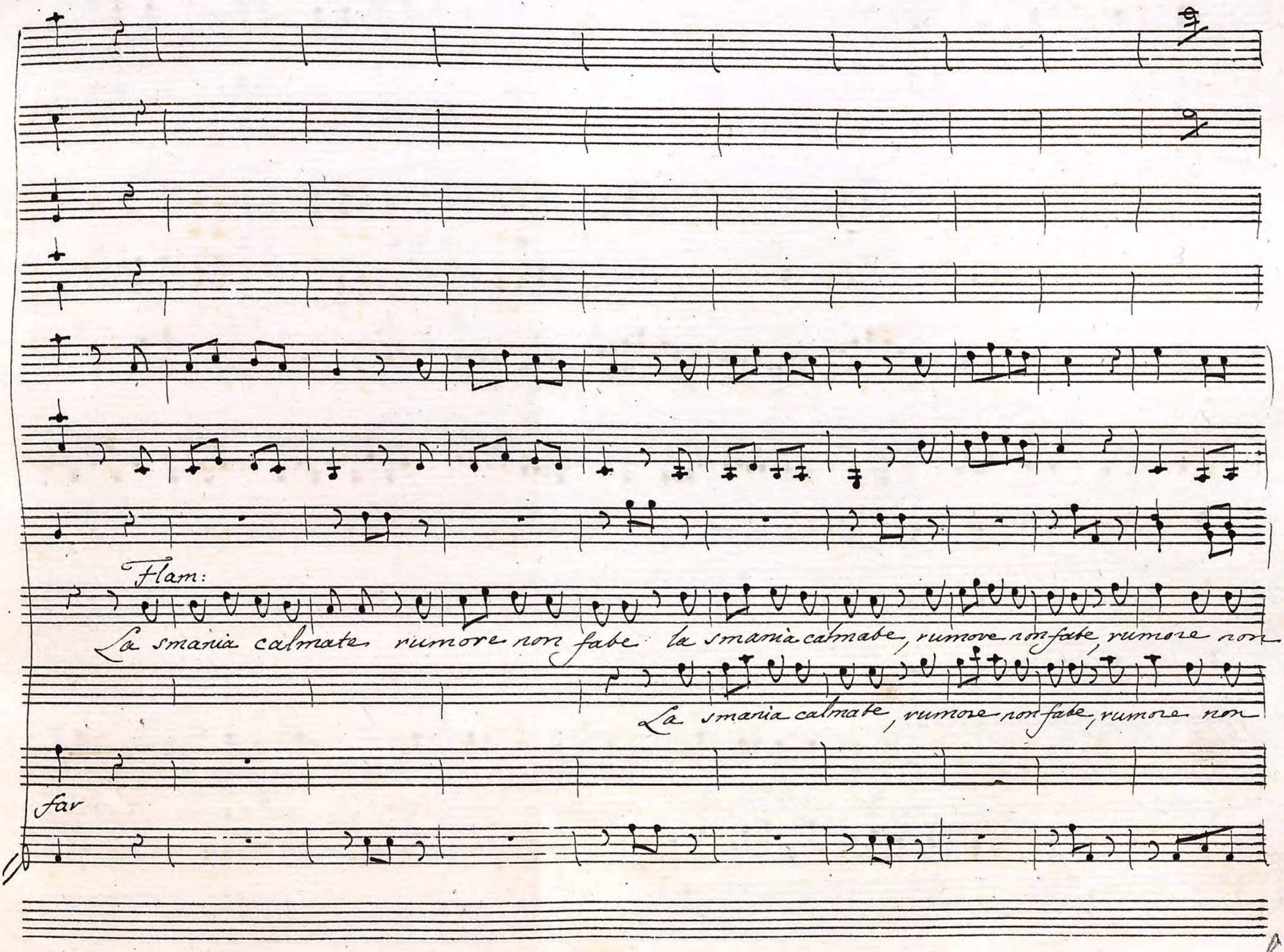
Flam:
La smania calmate, rumore non fate, la smania calmate, rumore non fate, rumore non
La smania calmate, rumore non fate, rumore non
far

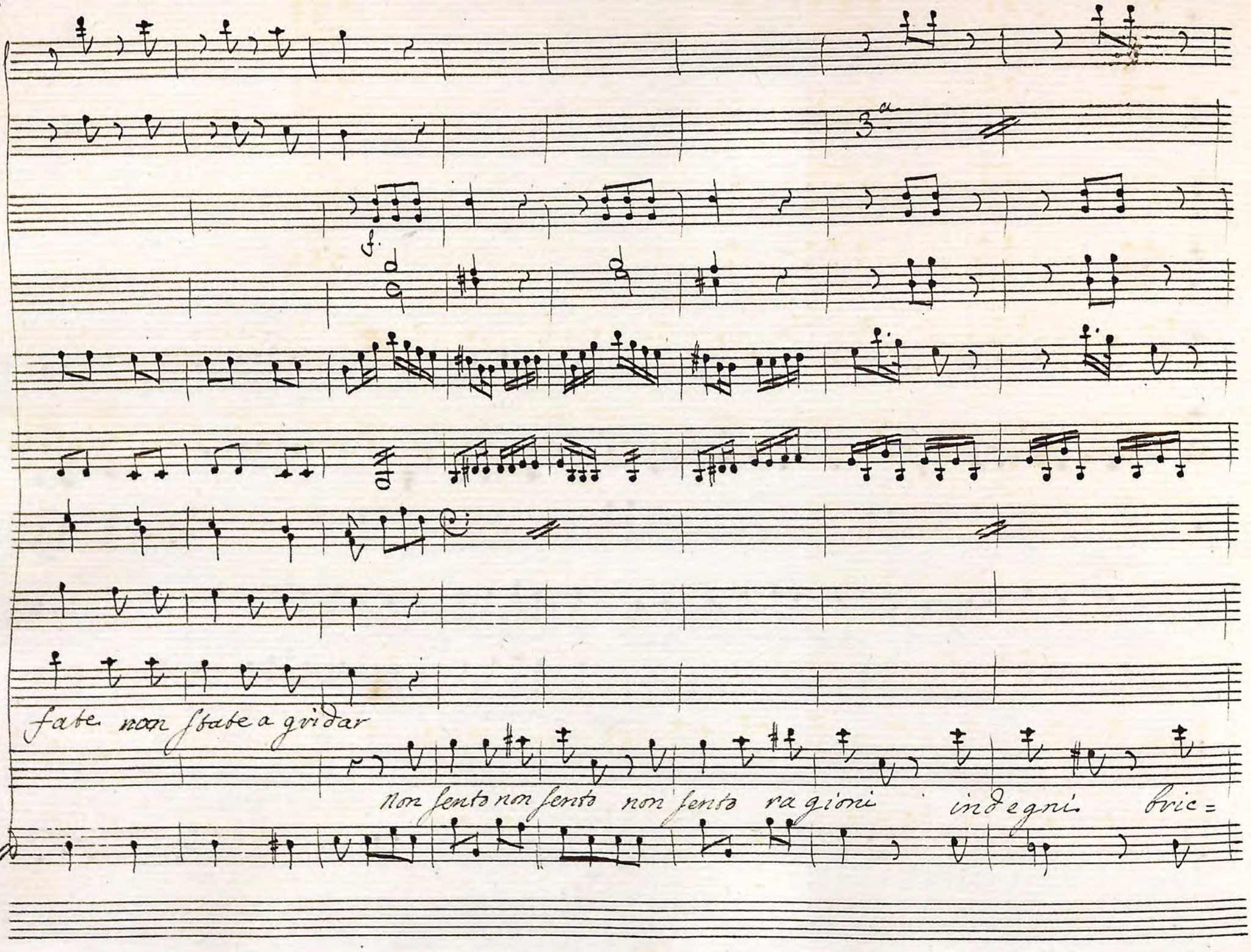
3a
fate non state a gridar
non sento non sento non sento ragioni indegni bric=

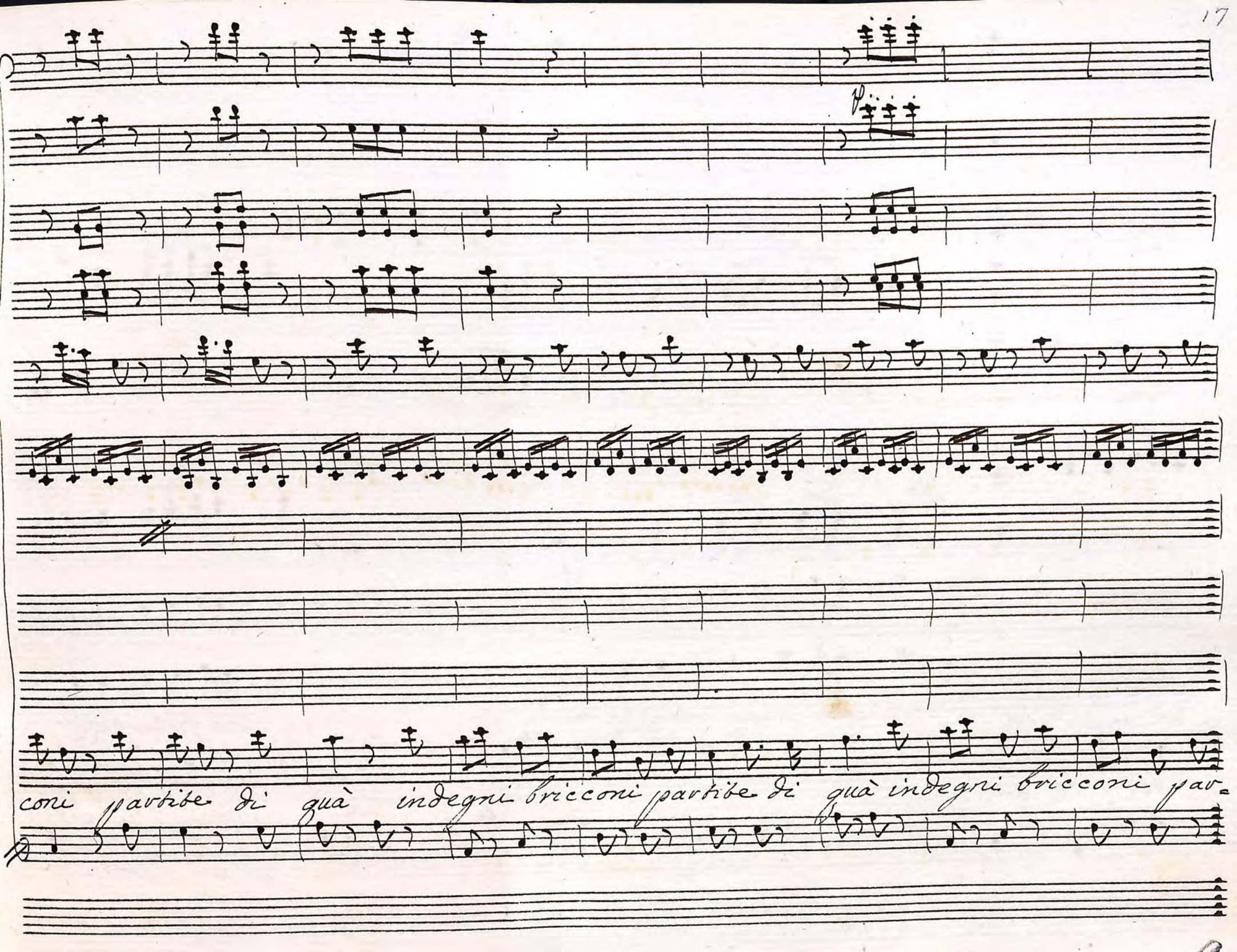
p
coni partibe di quà indegni bricconi partibe di quà indegni bricconi par-

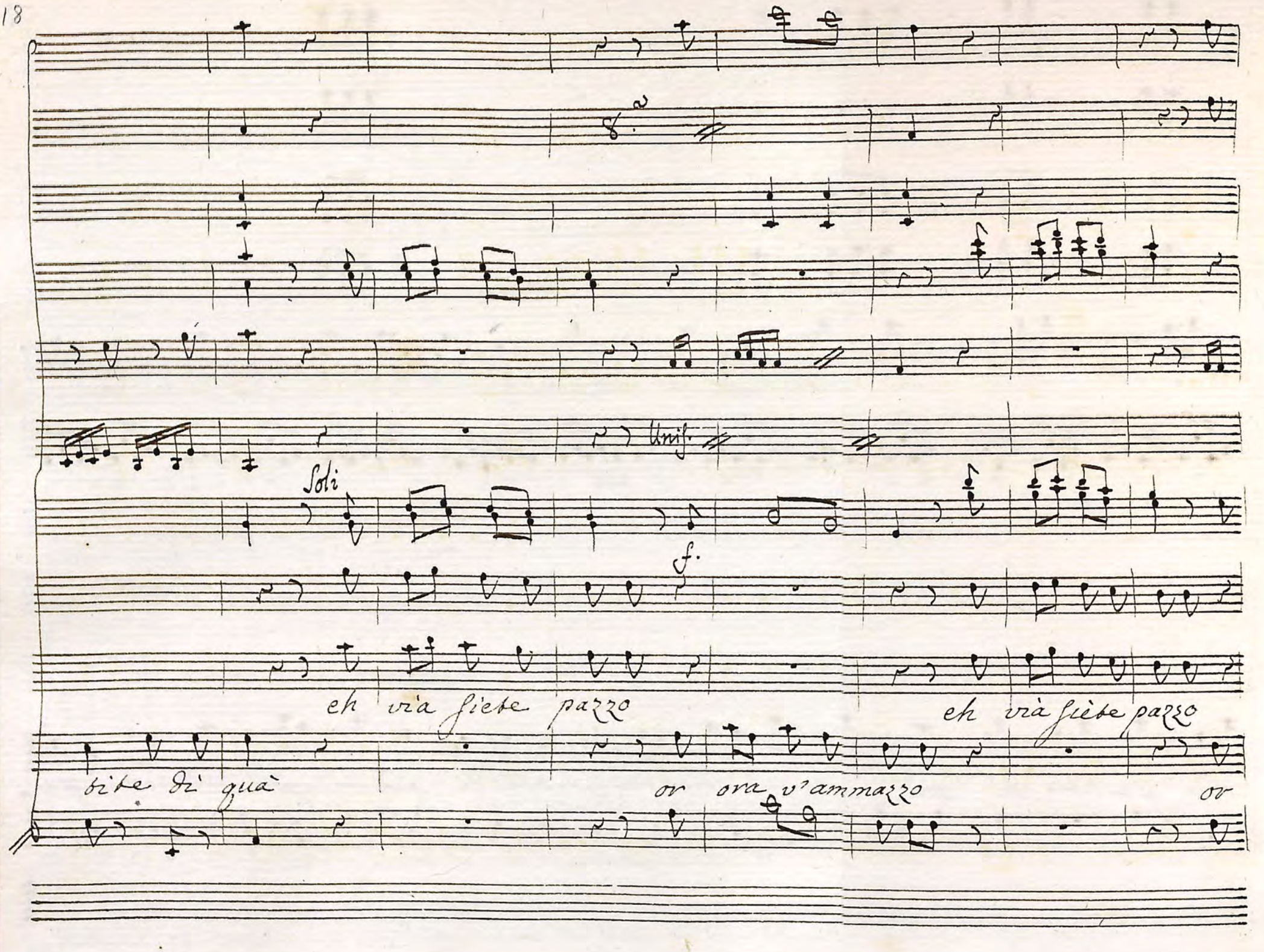
Soli
Unis.
f.
eh via fiebe pazzo
bite di quà
or ora v'ammazzo
eh via fiebe pazzo
or

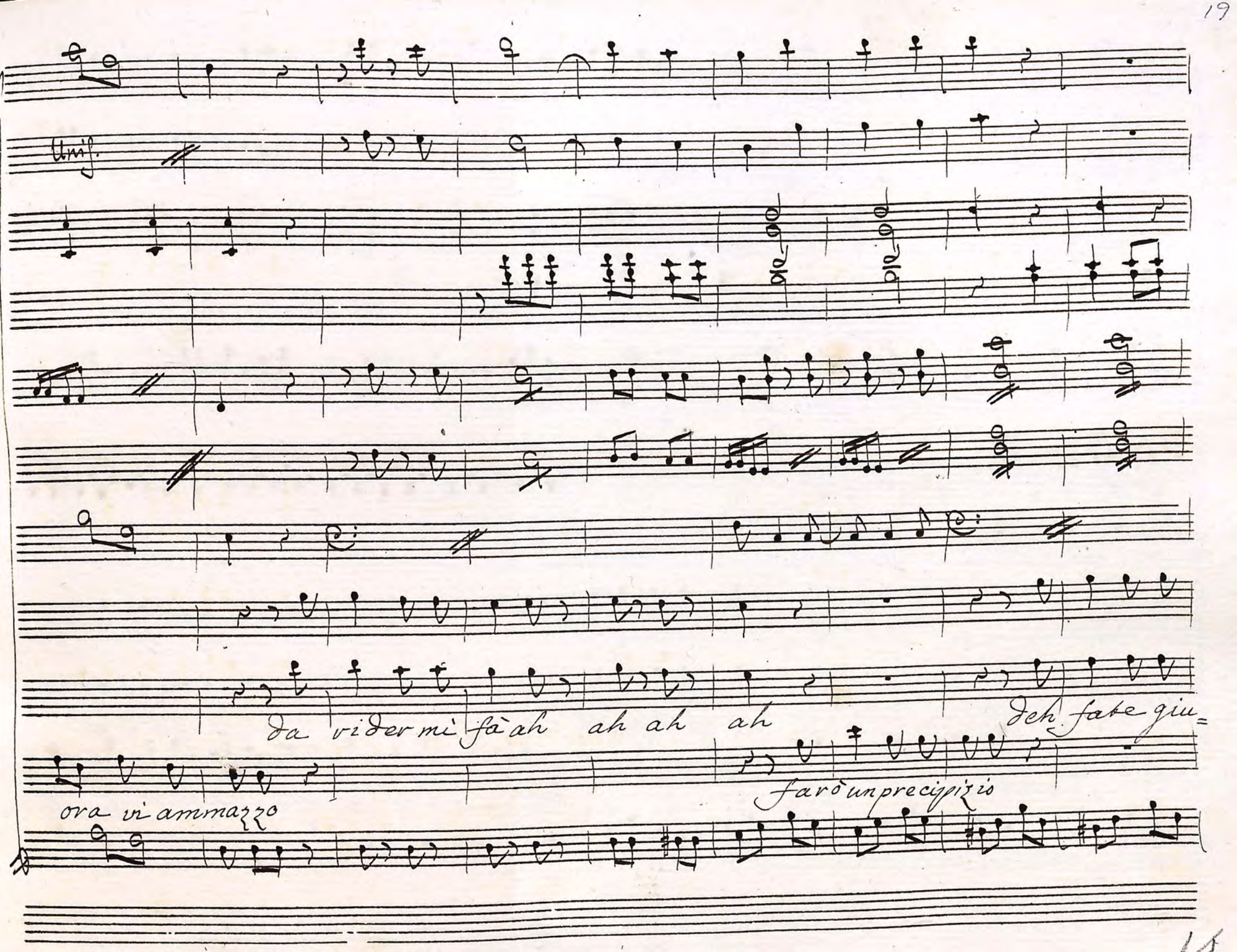
Unis.
Da vider mi fà ah ah ah ah
Deh fate giu=
ora vi ammazzo
farò un precipizio

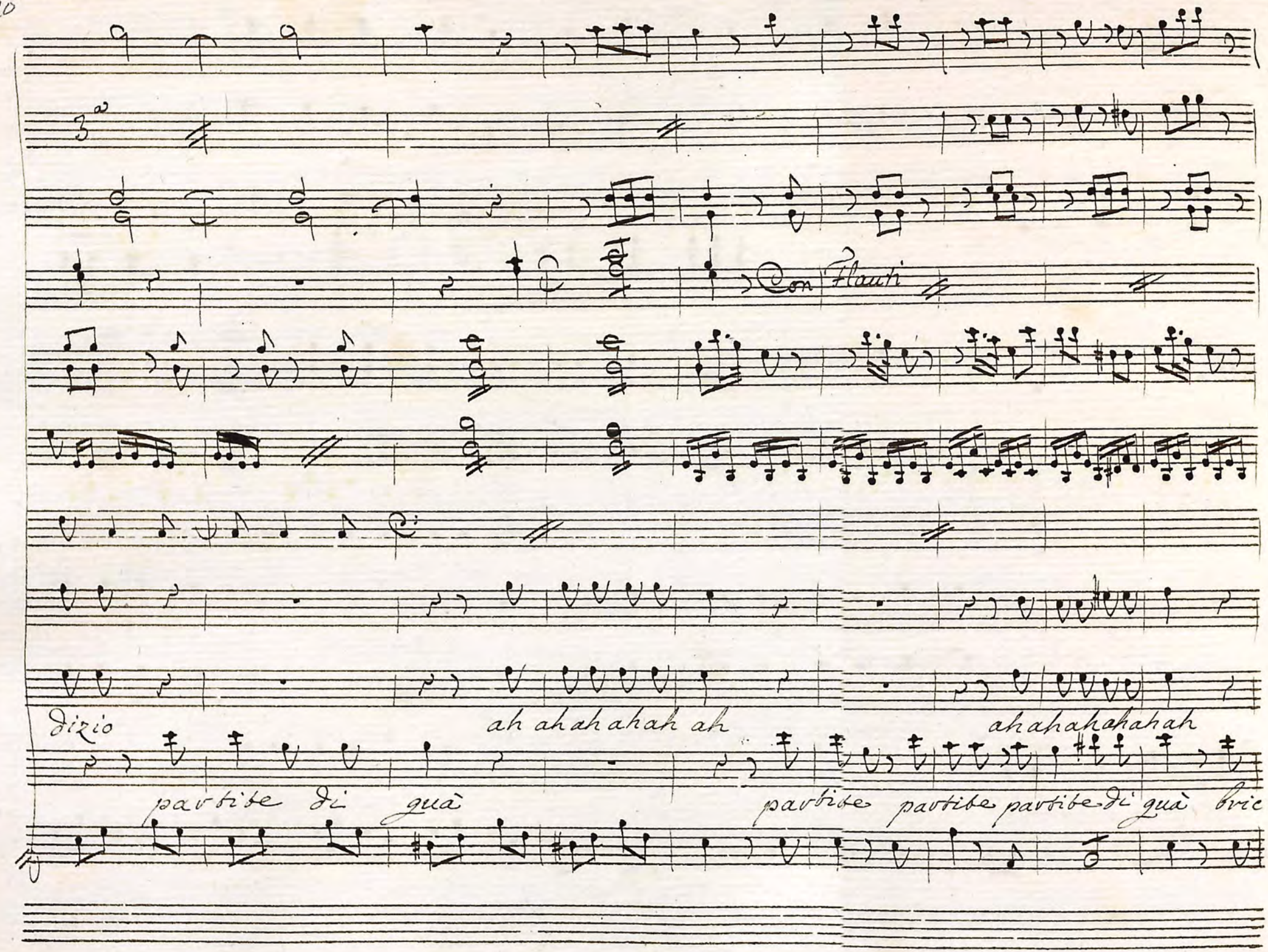
3ª
Con Flauti
dizio
ah ah ah ah ah ah
ah ah ah ah ah ah
partite di quà
partite partite partite di quà

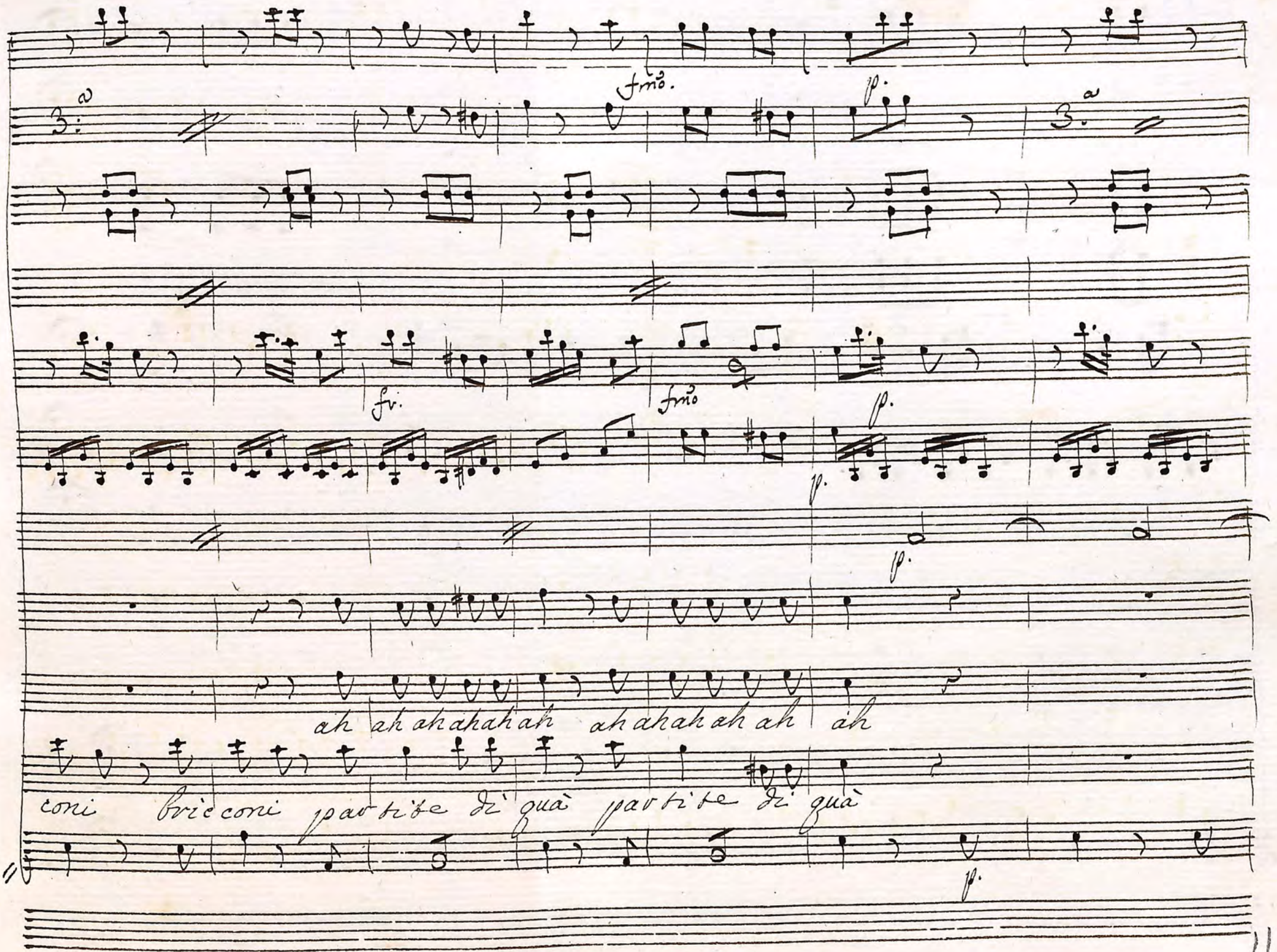
3ª
fmo.
p.
3ª
fr.
fmo
p.
p.
p.
ah ah ah ah ah ah ah ah ah ah ah ah ah
coni bric coni partite di quà partite di quà
p.

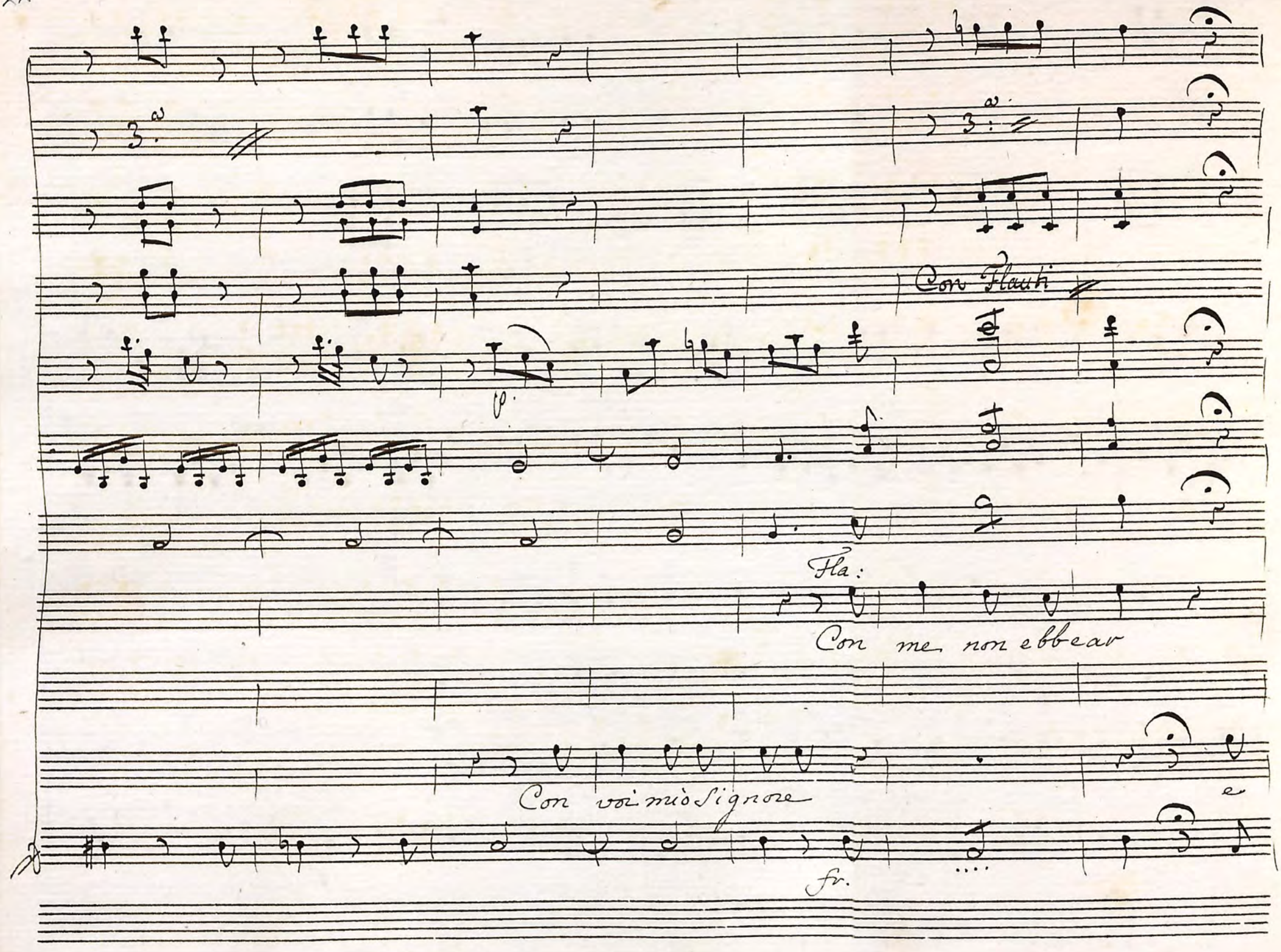
Con Flauti
p.
Fla:
Con me non ebbe ar
Con voi mio Signore
fr.

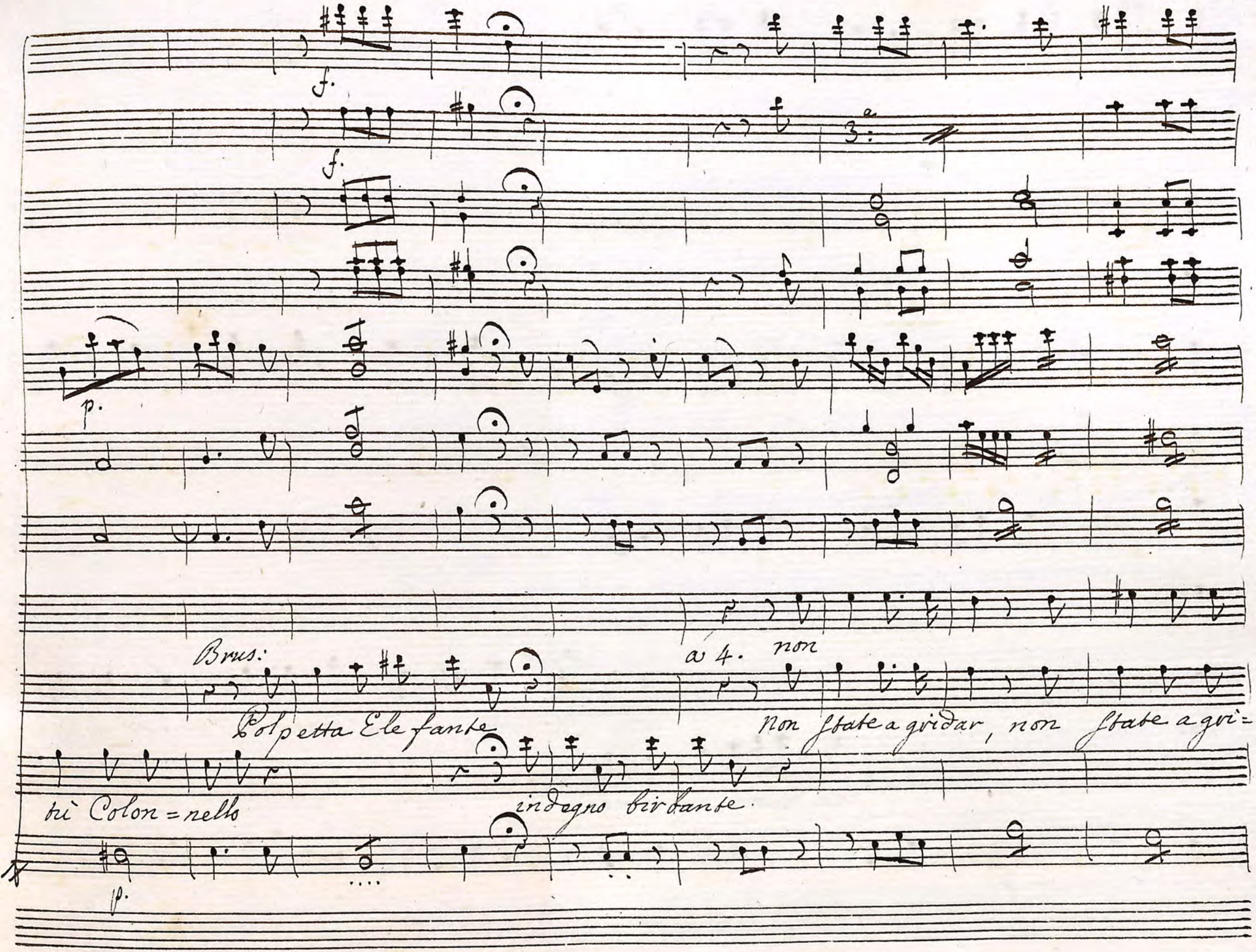
f.
f.
3
p.
Brus:
Polpetta Elefante
a 4. non
non state a gridar, non state a gri=
tri Colon=nello
indegno birbante.
p.

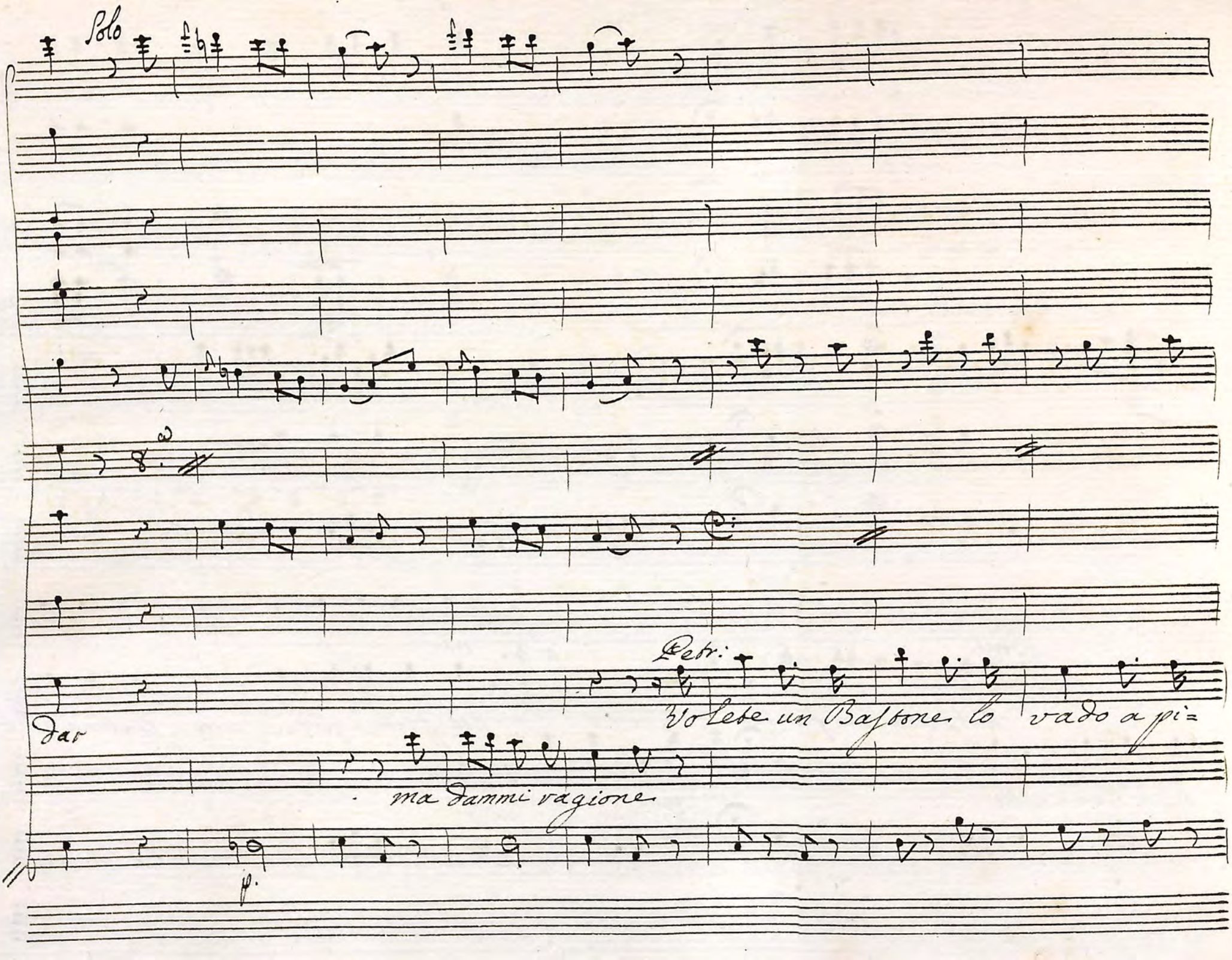
Solo
Petr.
Volete un Bastone lo vado a pi=
Dar
ma dammi vagione
p.

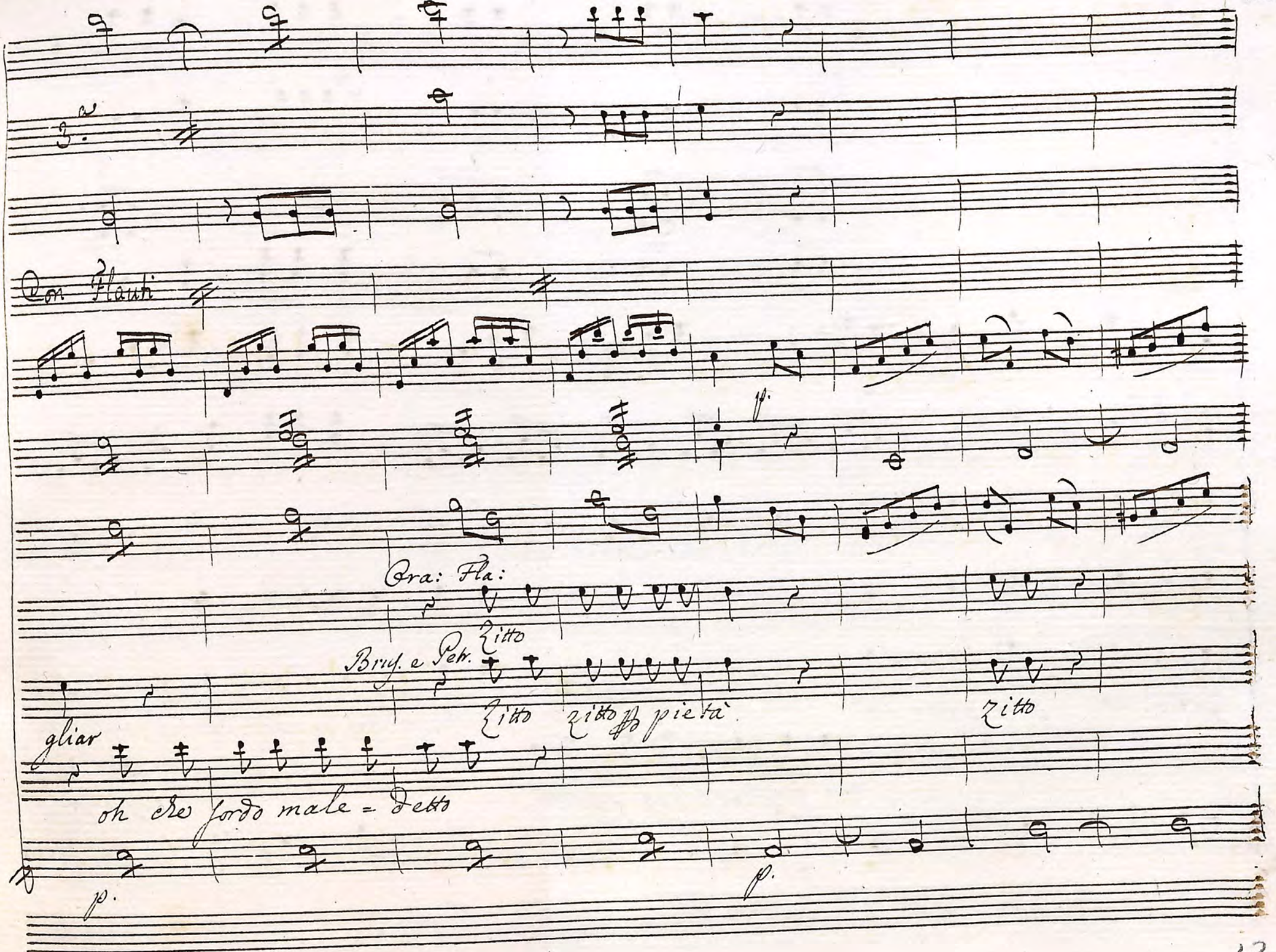
3.a
Con Flauti
p.
Ora: Fla:
Zitto
Brus. e Petr.
Zitto zitto pietà
Zitto
gliar
oh che sordo male = detto
p.
p.

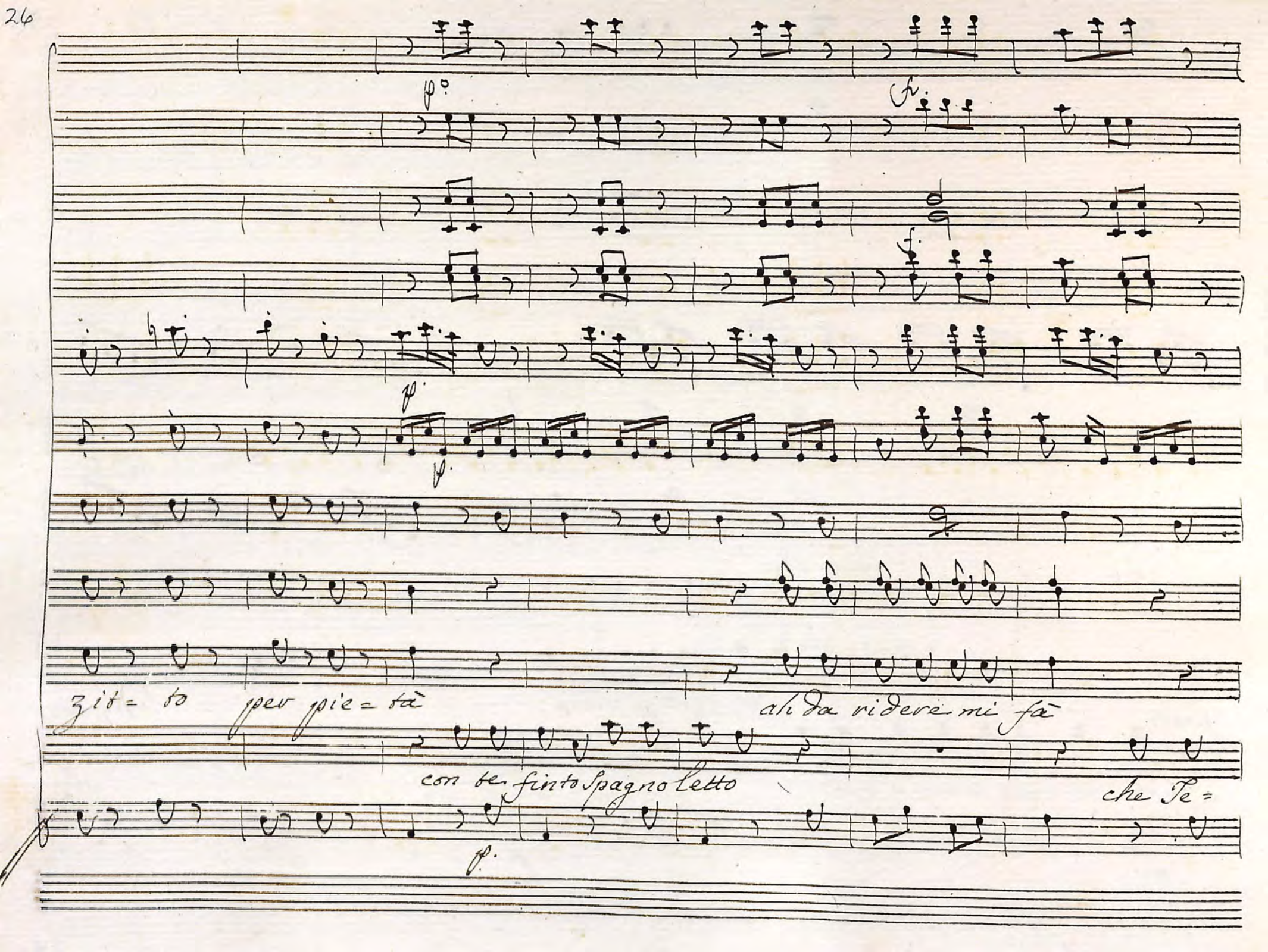
p.
f.
f.
p.
p.
zit= to per pie= tà
ah da ridere mi fà
con te finto Spagnoletto
che Te=
p.

3ª

3ª

Deh tacete in cavità

ah da videve mi

Deh

ah

Desco indiavolato

che Do eta dispe=vato

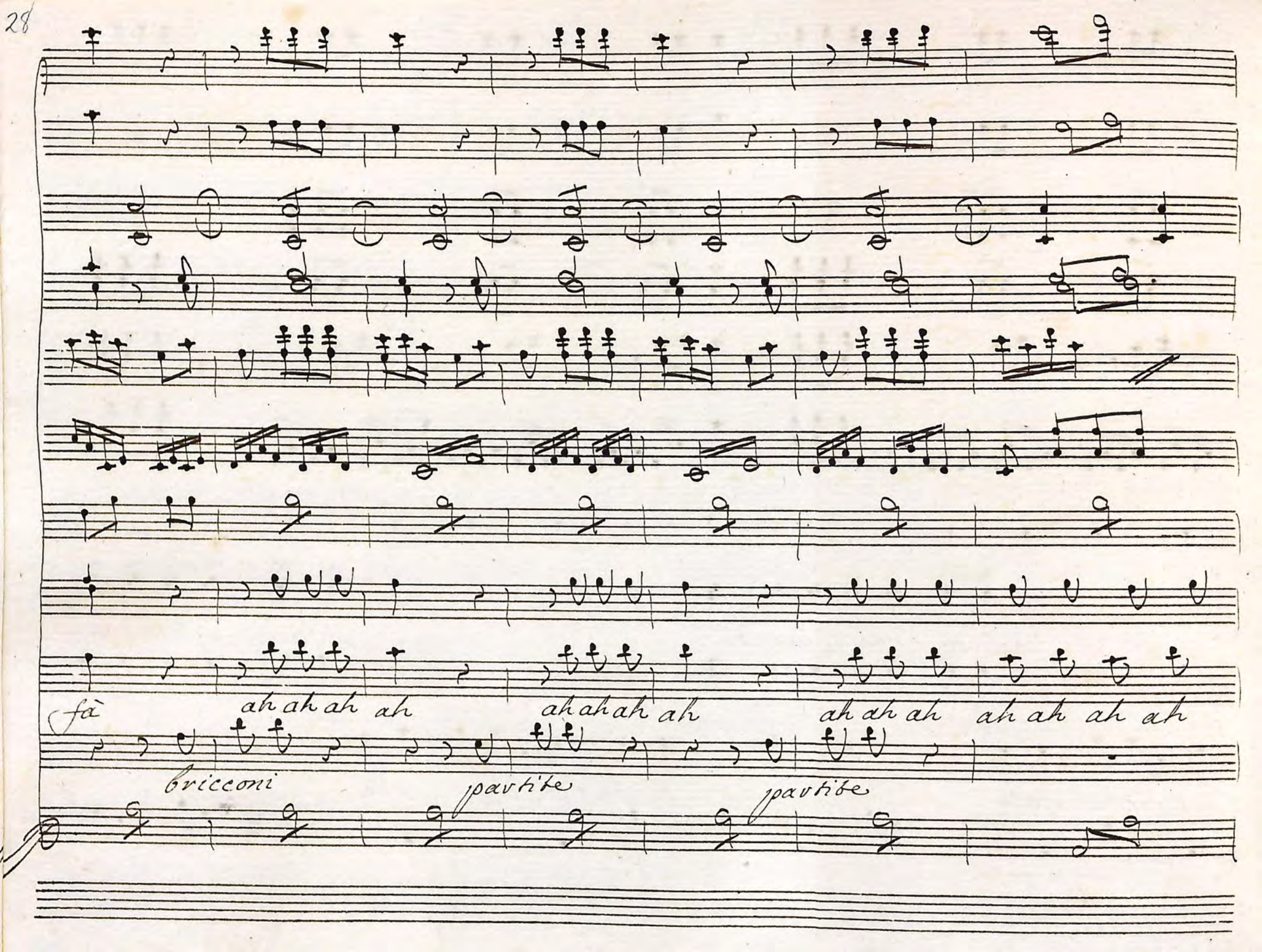
fà
ah ah ah ah
ah ah ah ah
ah ah ah ah ah ah ah
bricconi
pavtite
pavtite

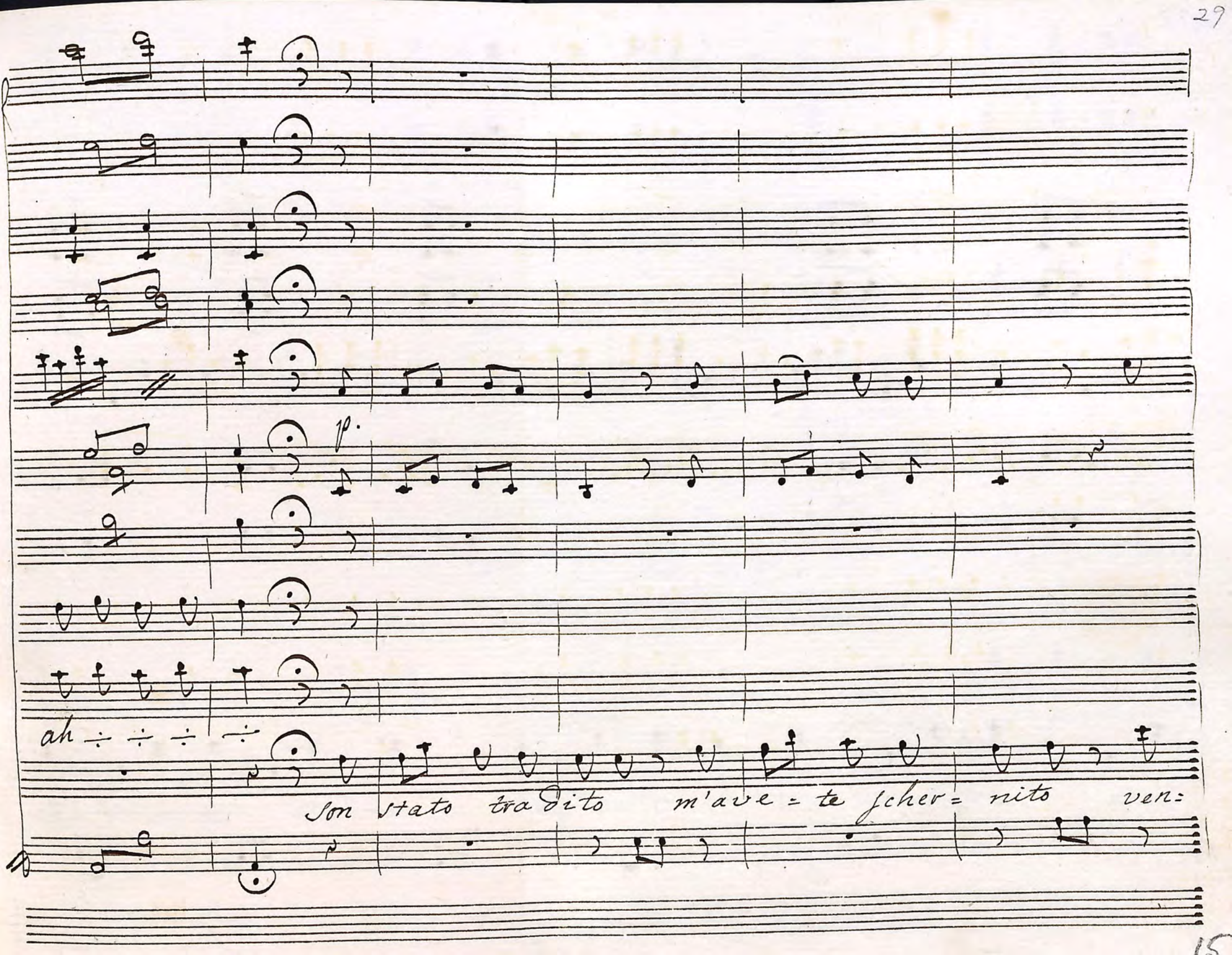
p.
ah
Son stato tradito m'ave = te scher = nito ven:

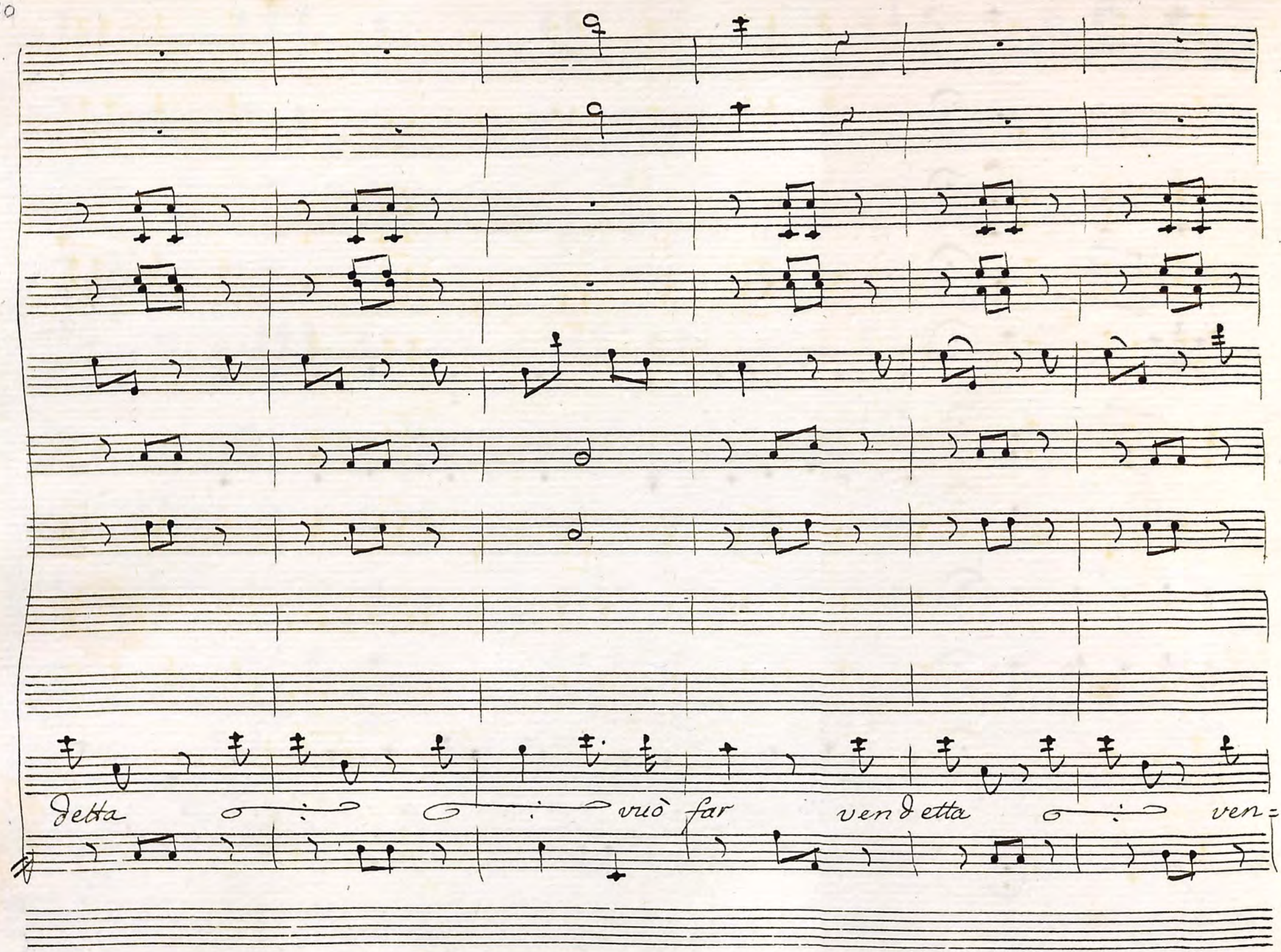
detta
vuò far
vendetta
ven=

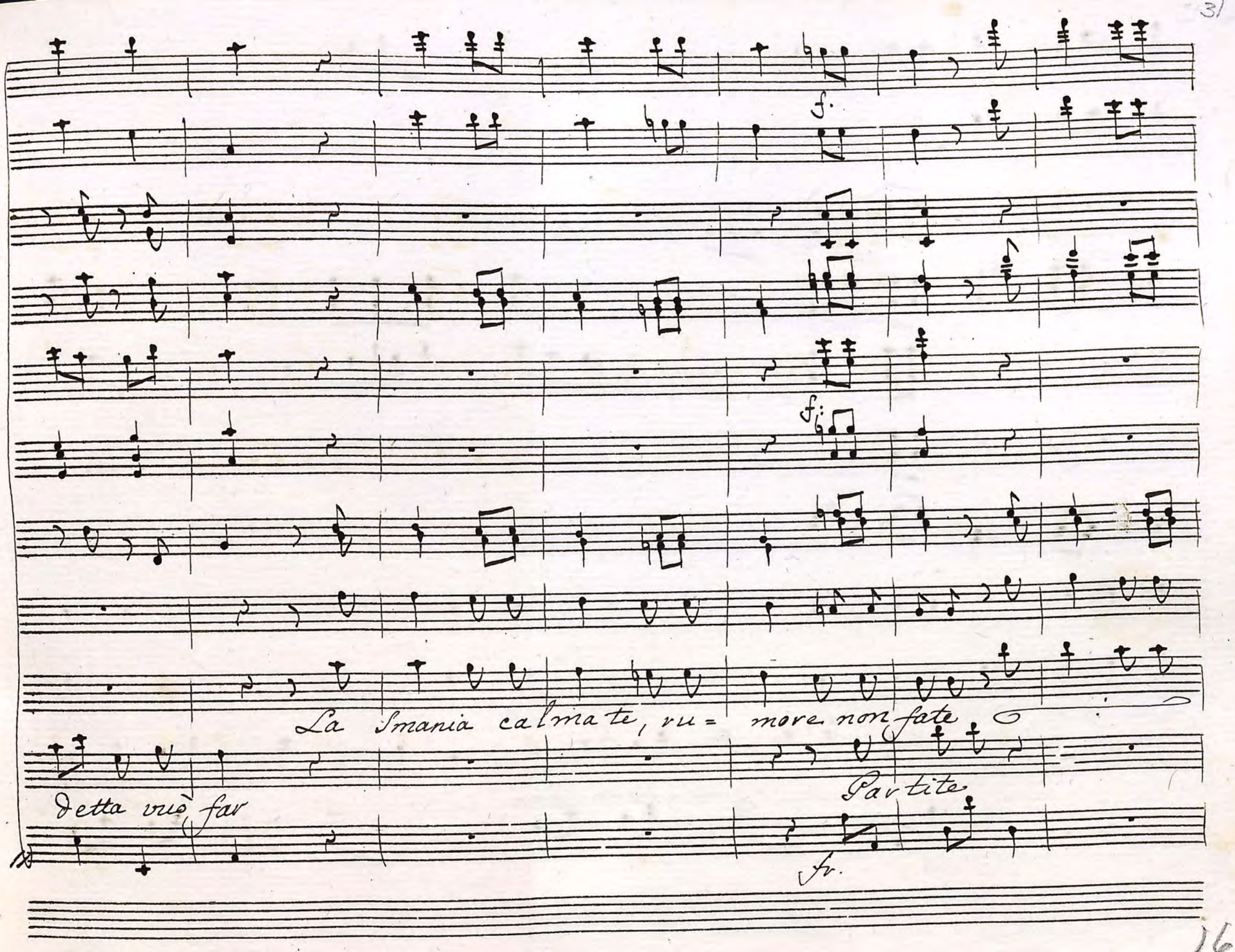
f.
f.
La Smania calmate, ru= more non fate
detta vuò far
Partite
fr.

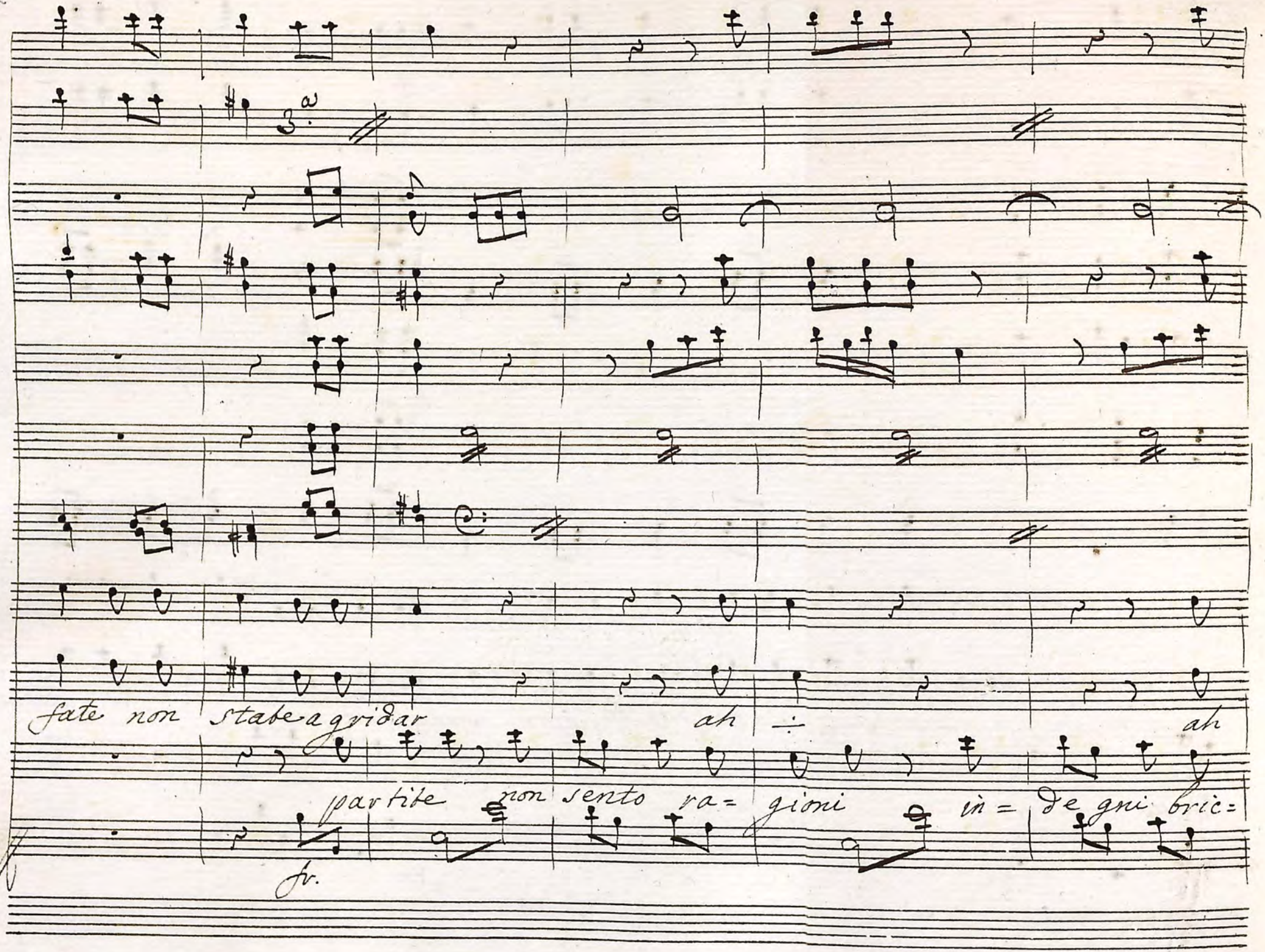
3.a
fate non state a gridar
ah
ah
partite non sento ra= gioni
in= degni bric=
fr.

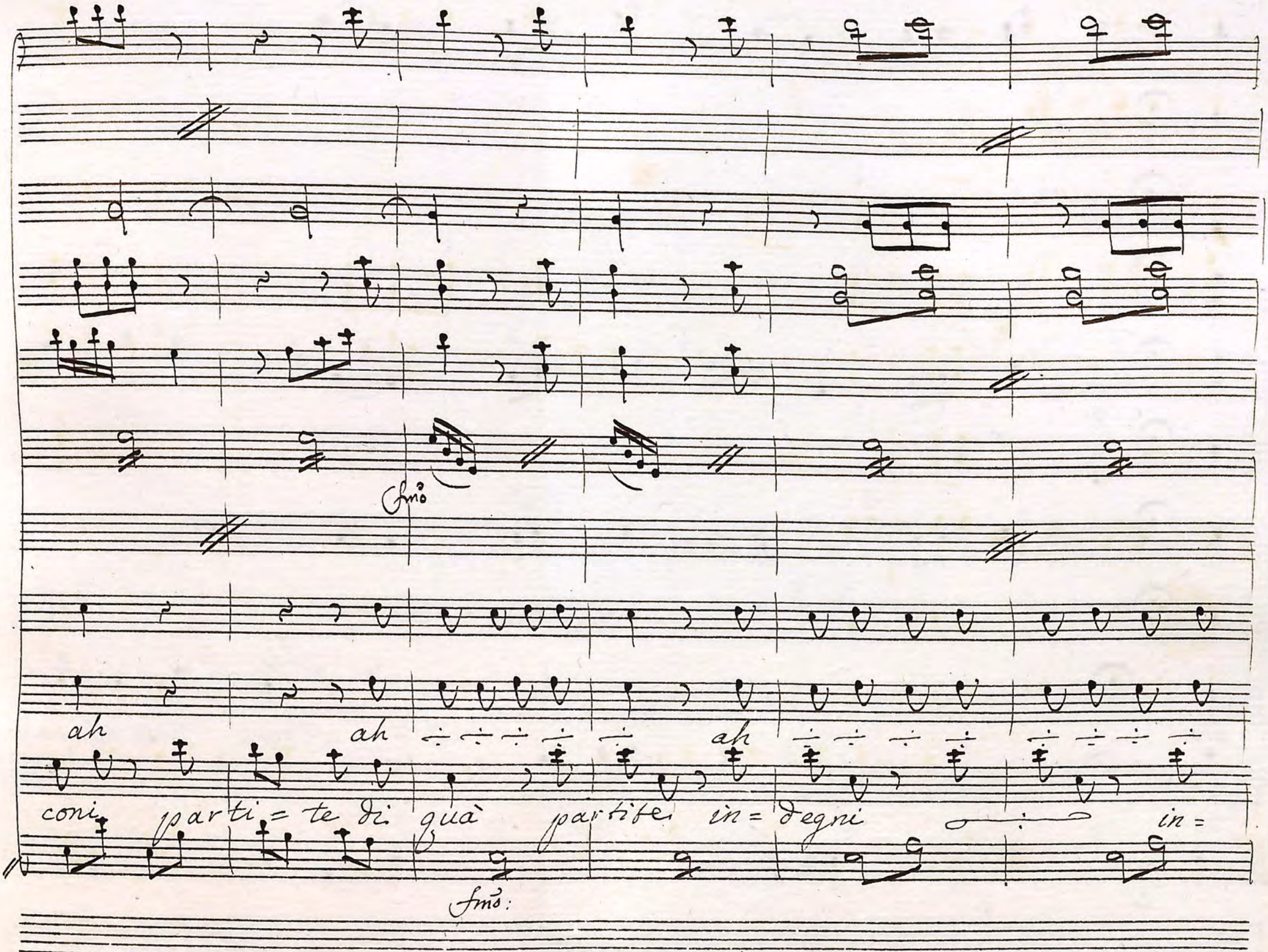
fmo
ah ah ah
coni parti = te di quà partite in = degni in =
fmo:

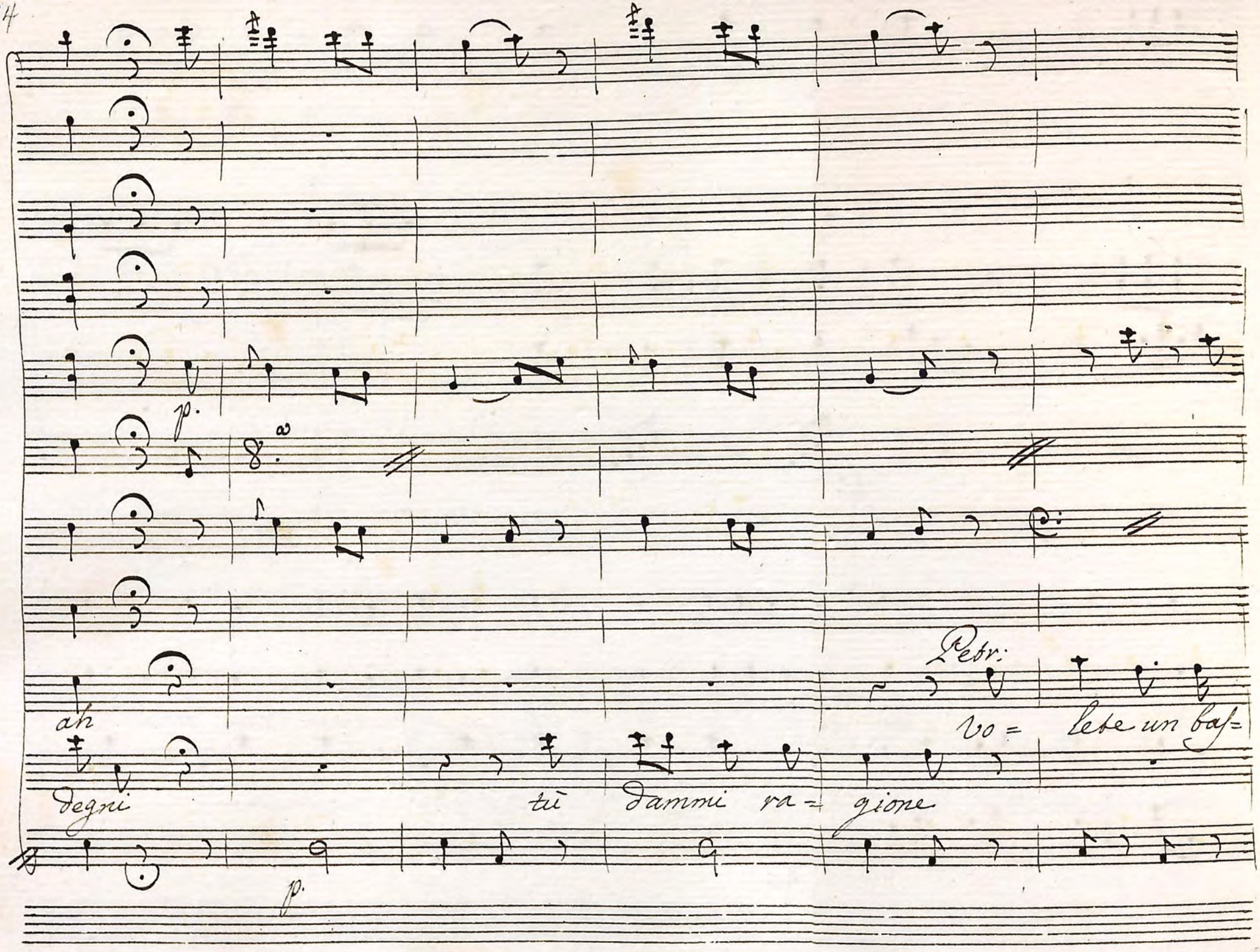
p.
8.a
Petr:
ah
vo = lete un bas=
degni
tù dammi ra = gione
p.

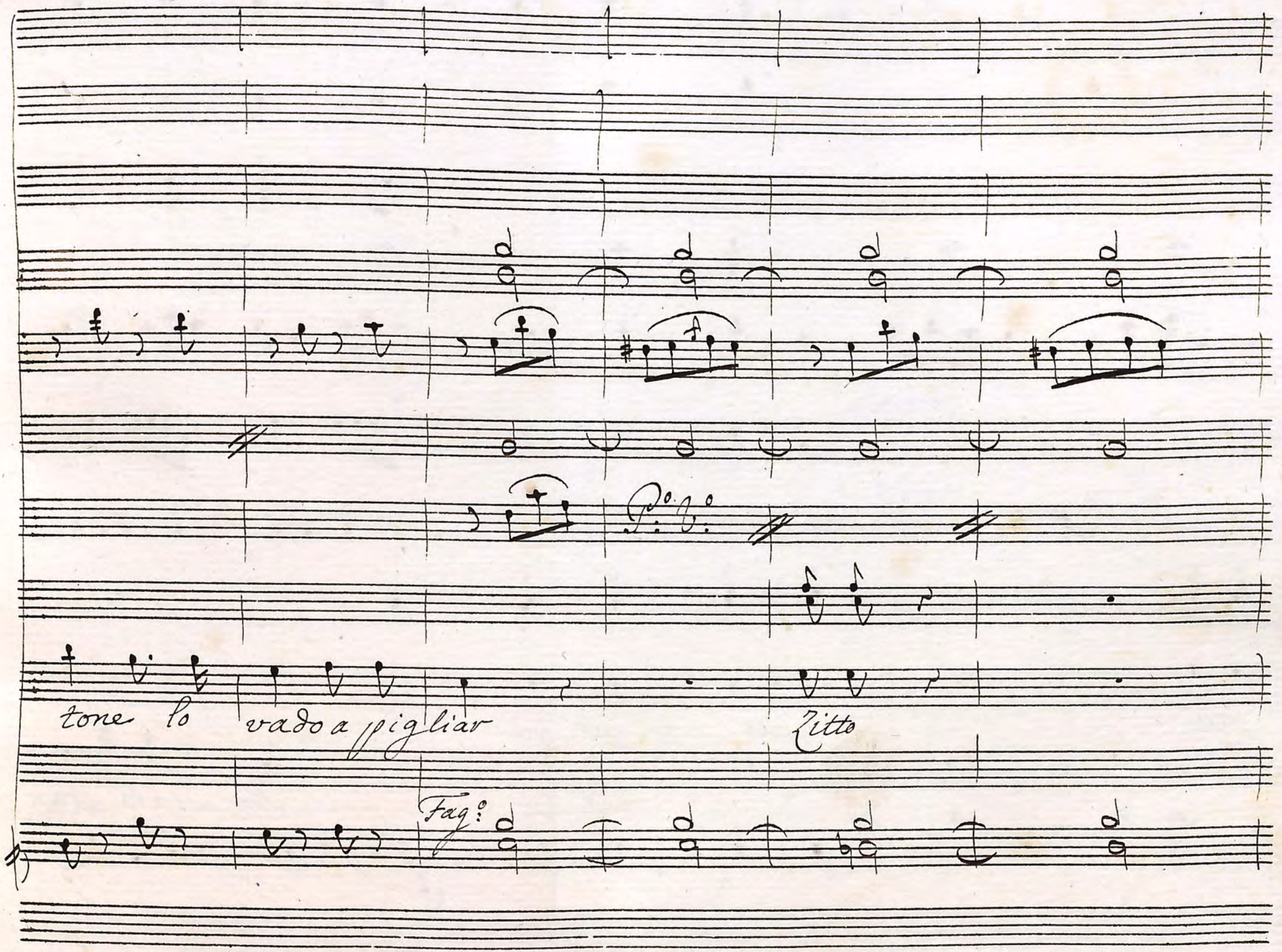
tone lo vado a pigliar
Zitto
Fag.o

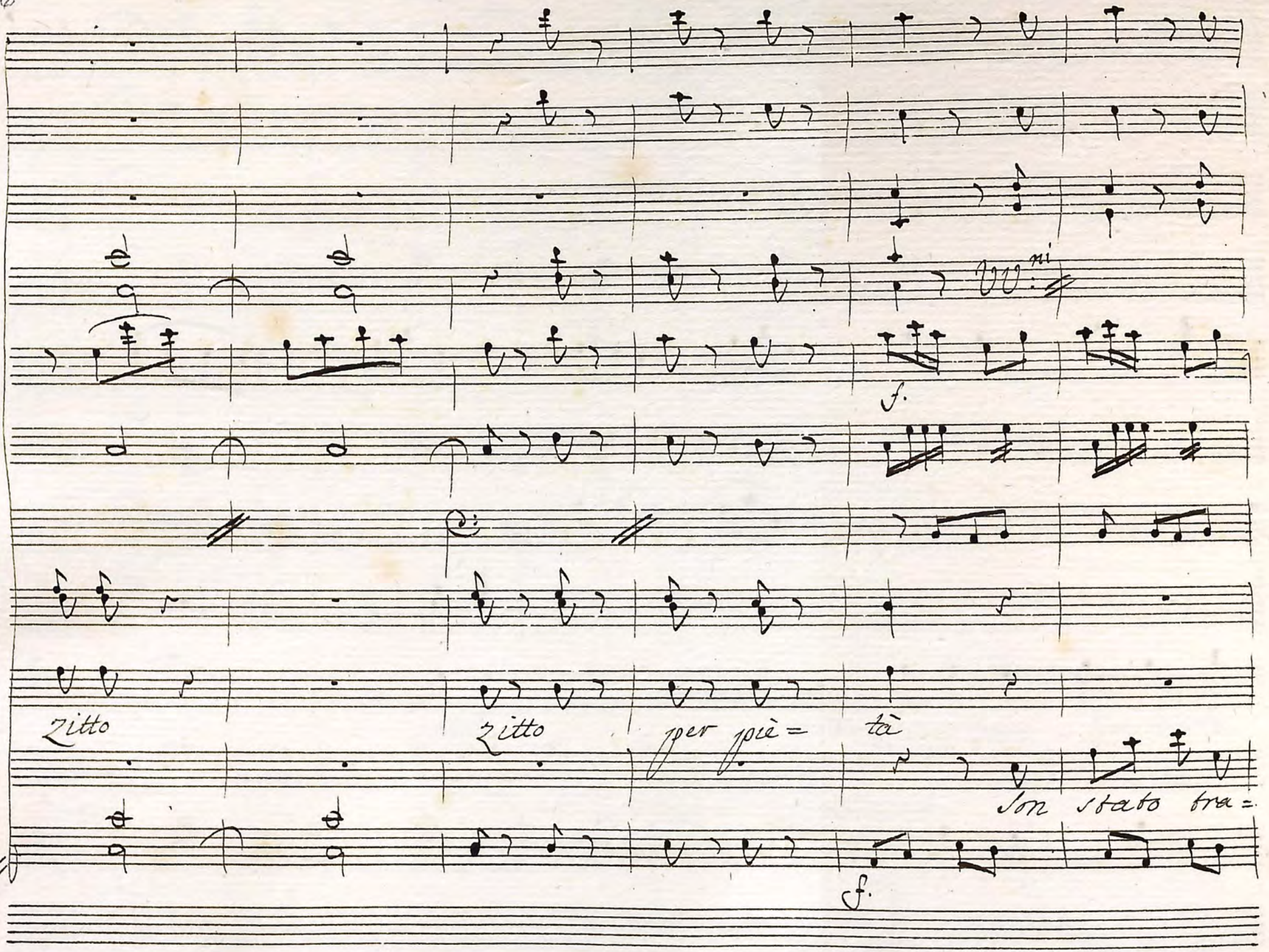
ni
f.
Zitto
Zitto
per piè=
tà
Son stato fra=
f.

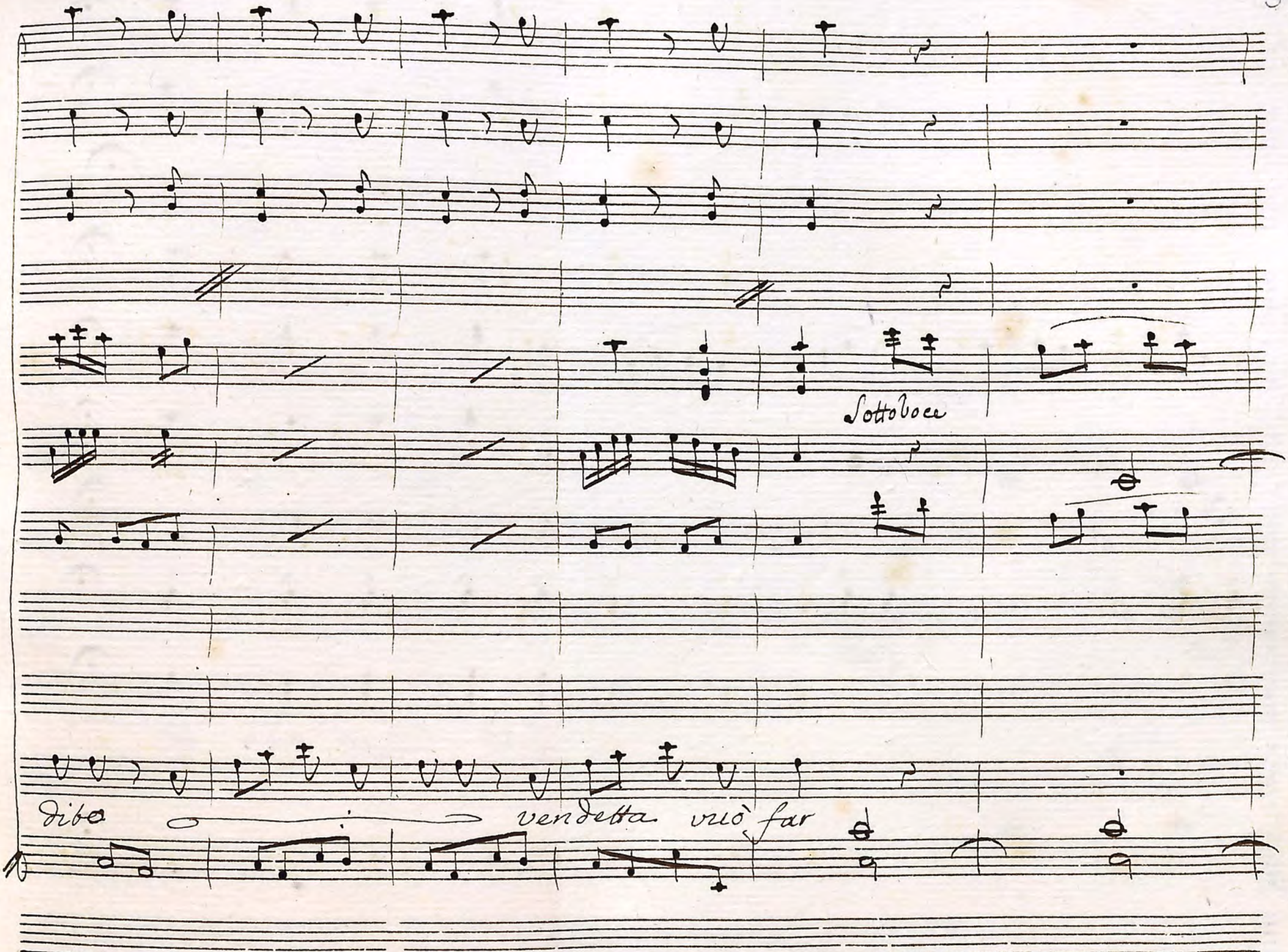
Sottovoce
diba
vendetta vuò far

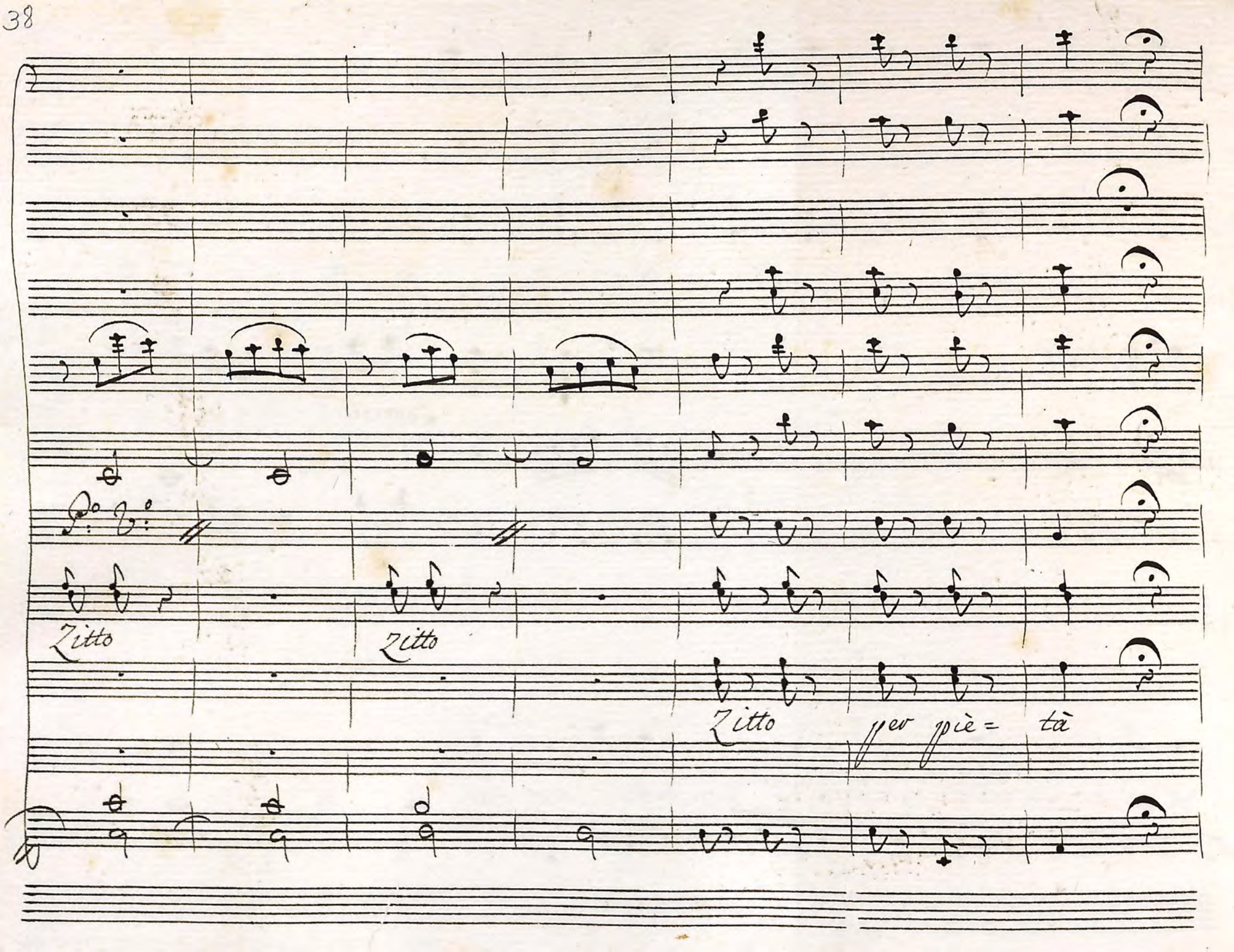
Zitto
Zitto
Zitto
per piè = tà

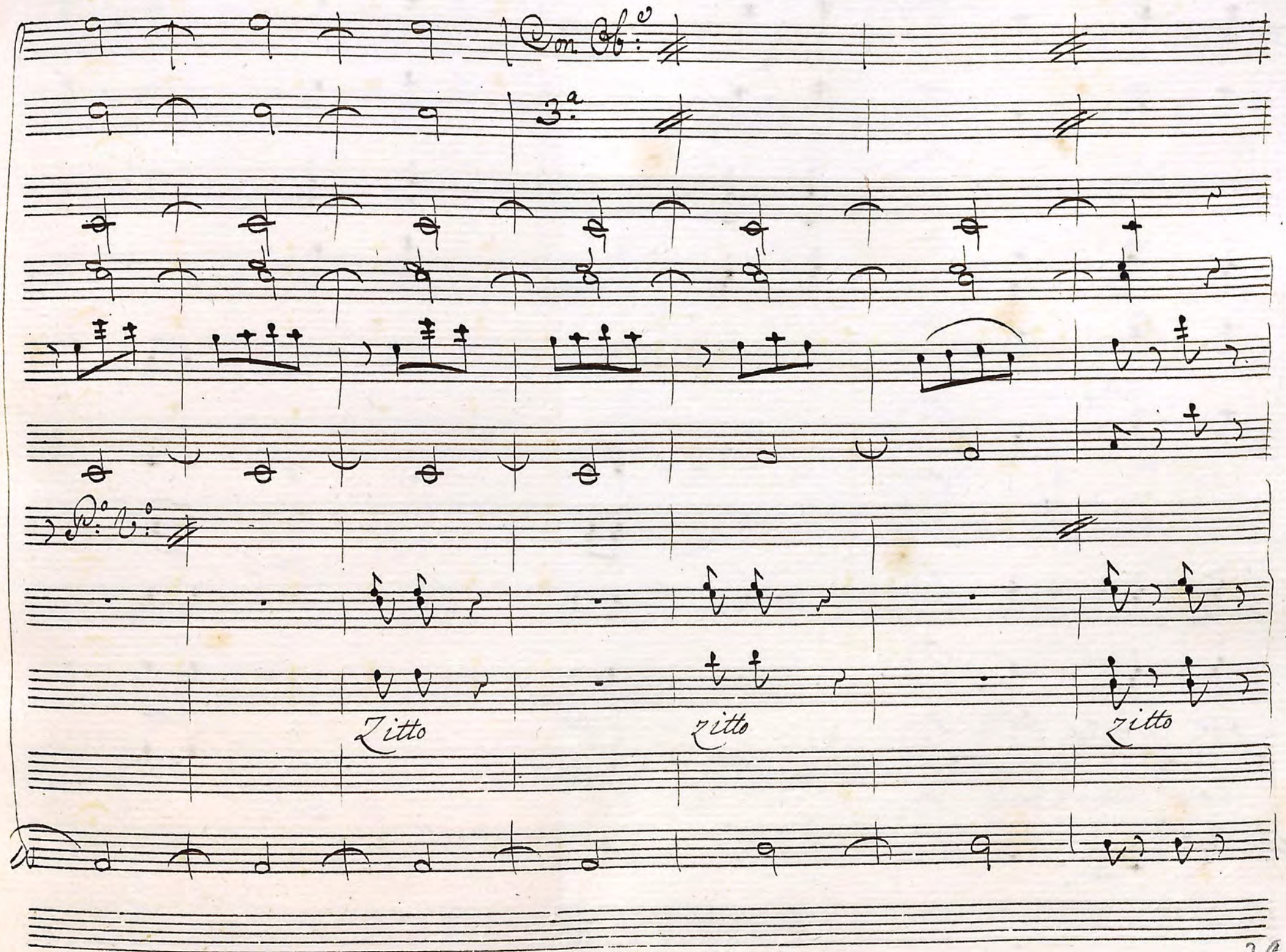
Con Ob:
3.a
P. Ob:
Zitto
zitto
zitto

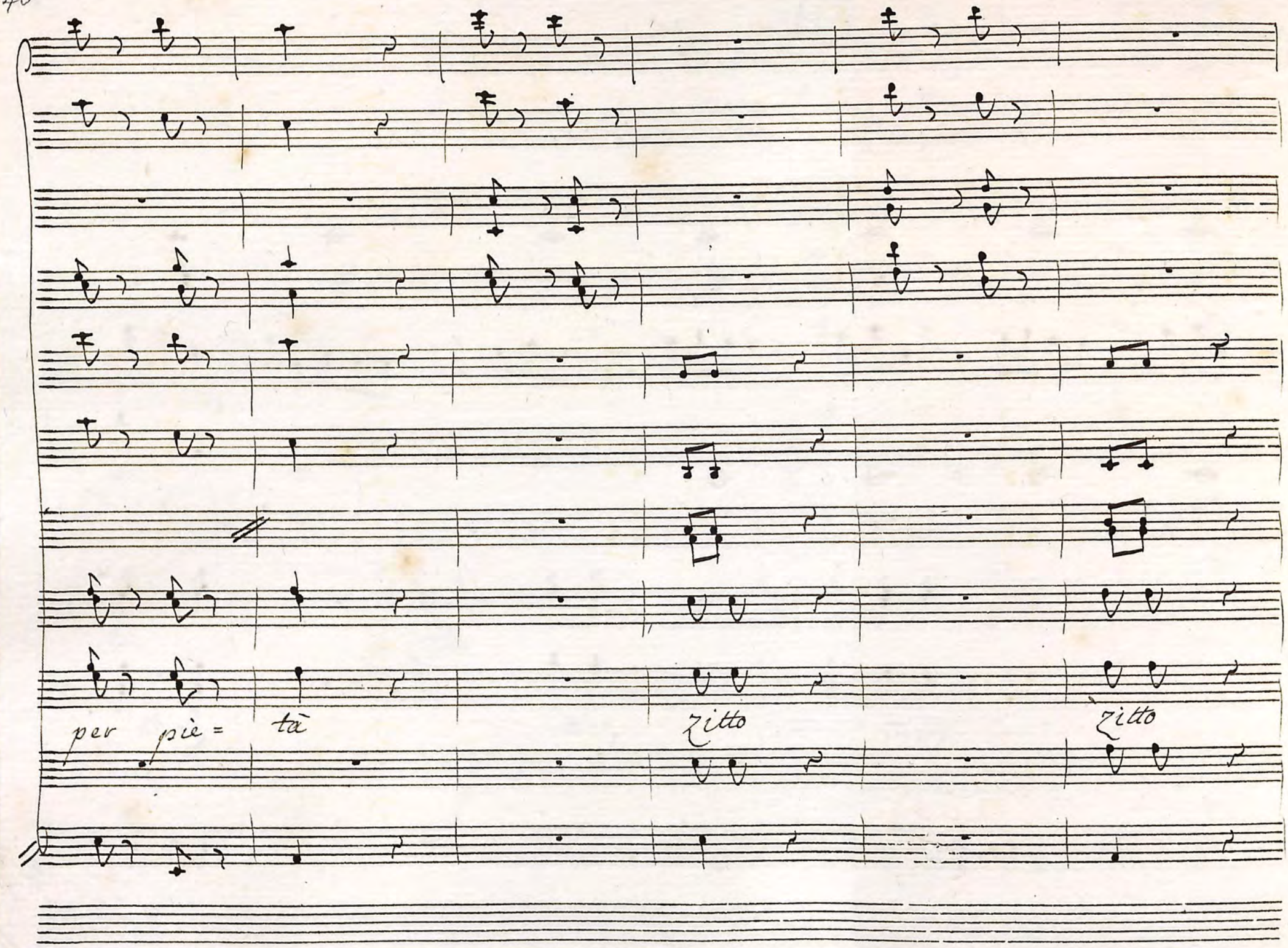
per pie = tà
zitto
zitto

Fmo.

Zitto.

Zitto

Pan:

Ven detta ven=

Fmo.

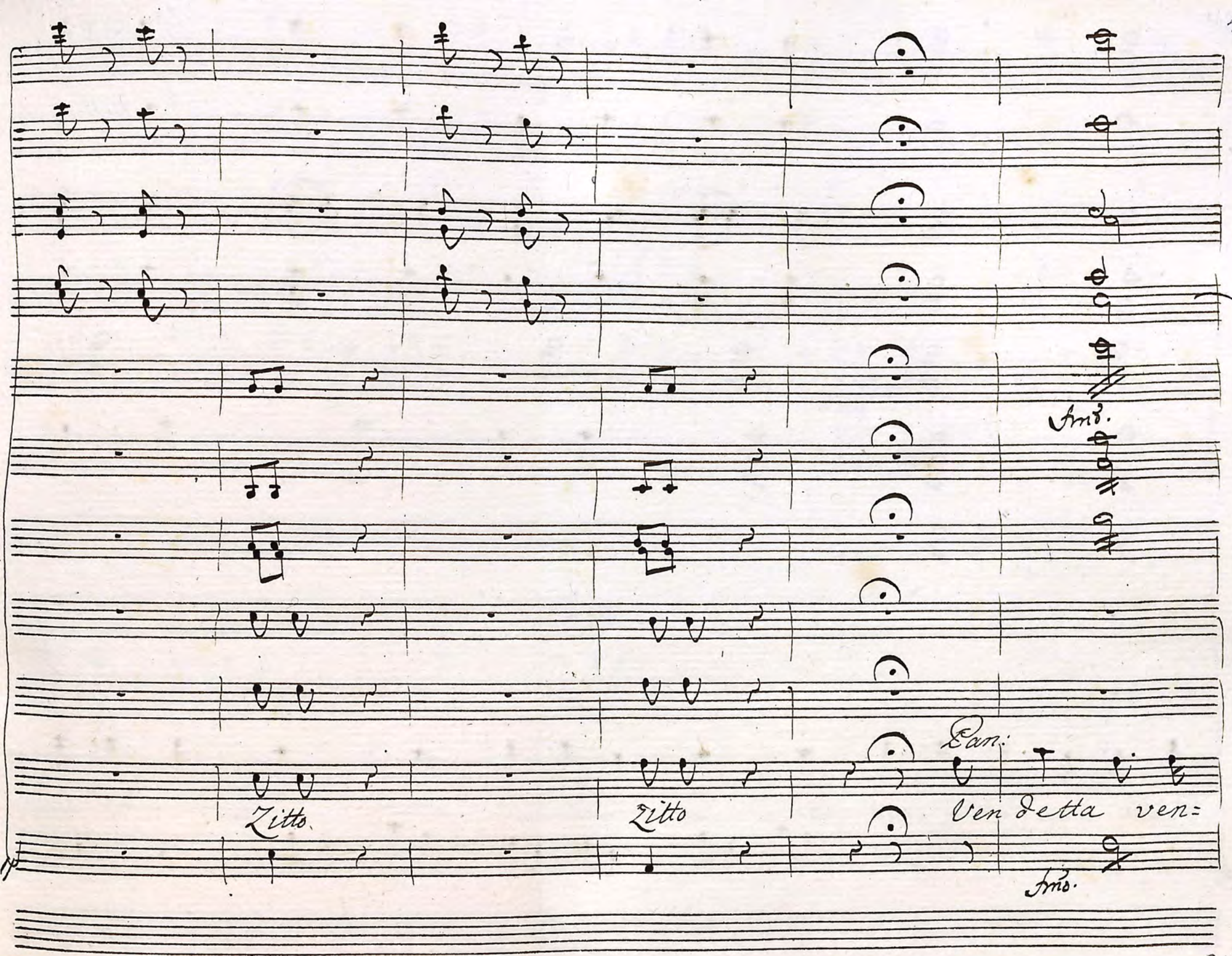

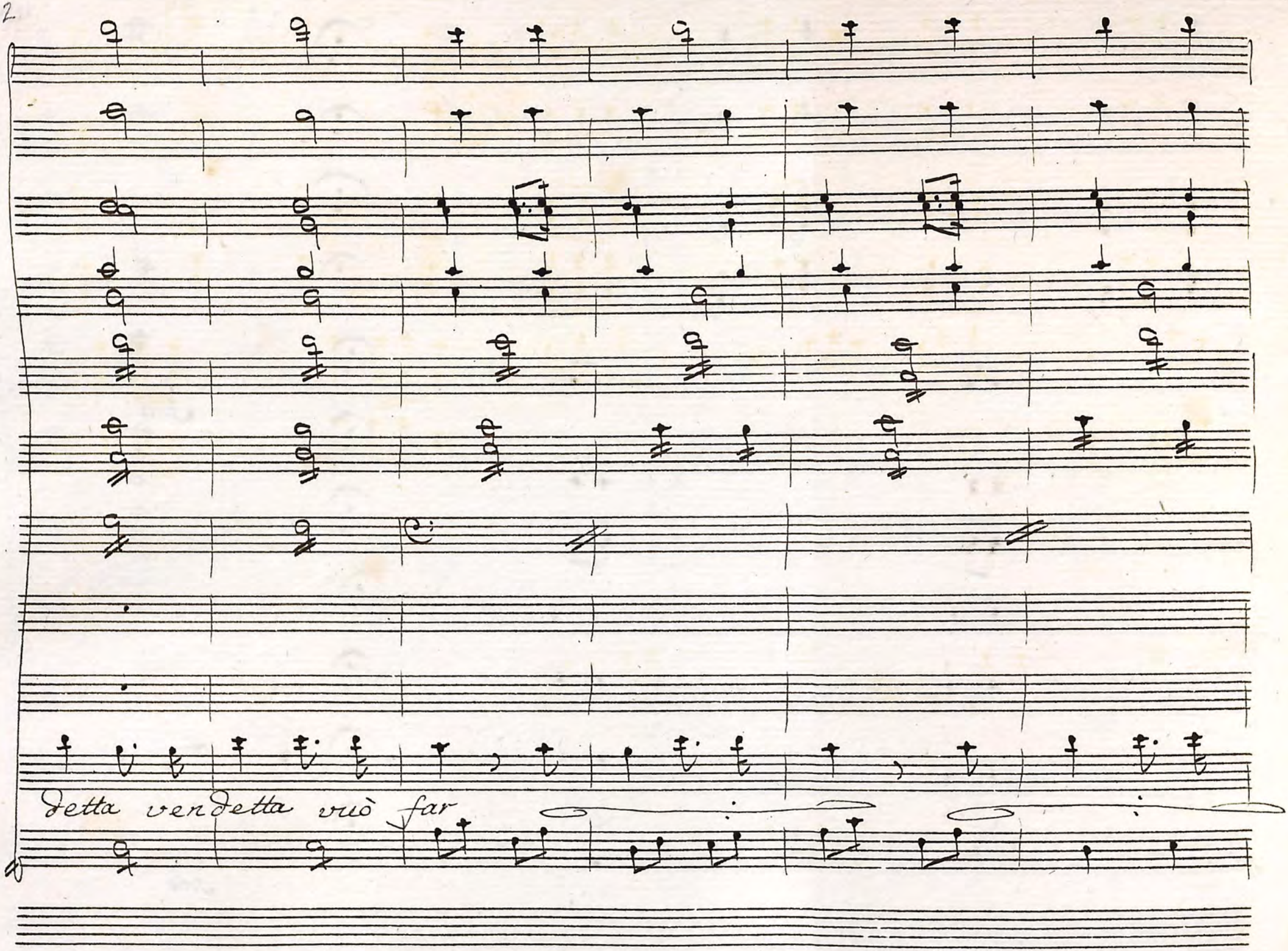
Detta vendetta vrò far

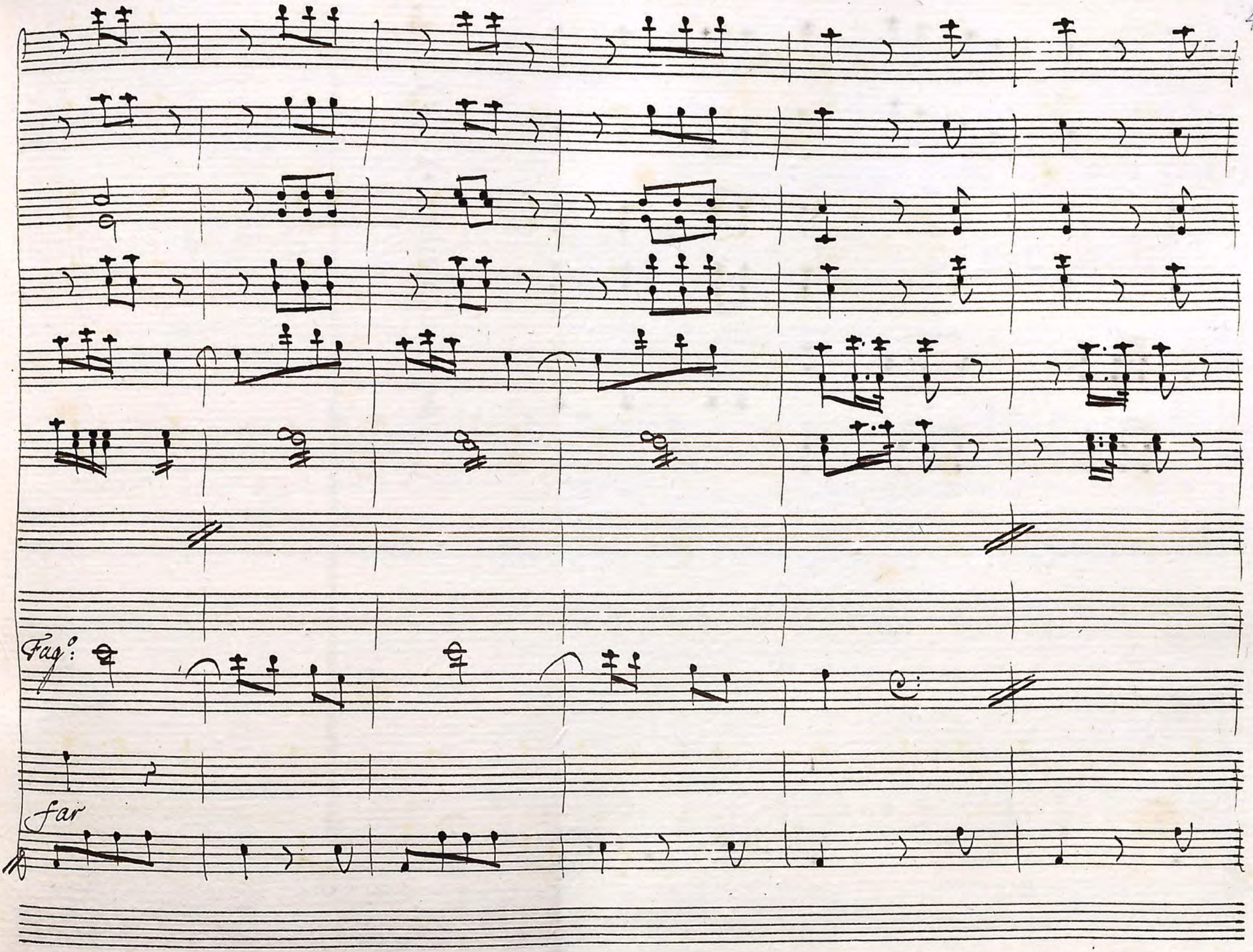
Fag°:
fair

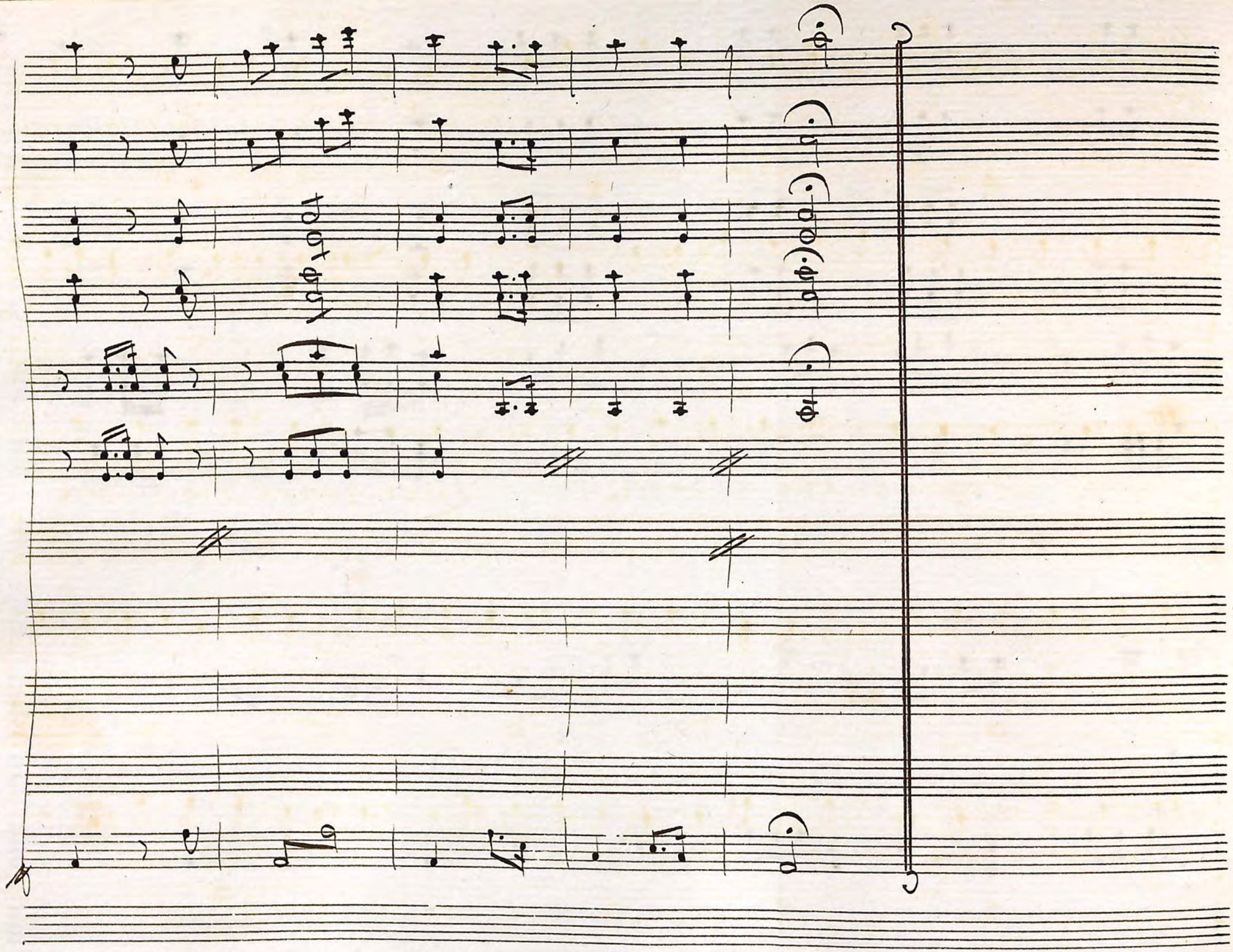

Scena 5ª

Brus:

Brus:, Flam:
Petr:, Orlan:

Ora che gl'è partito, vi vò comunicar la mia inten=

zione, sull'imbrunir della Sera, io voglio, che vadasi in Giardino, là ci spa=

ranno, ad aspet= tare le Ragazze Livia sposerà il mio Pa=

drone, ed io Merlina, Ange= lina, potrebbe avere Orlando, se non le dispia=

Orl:

cesse Anzi, fa= rebbe gran fortuna per mè, sarà una Dea

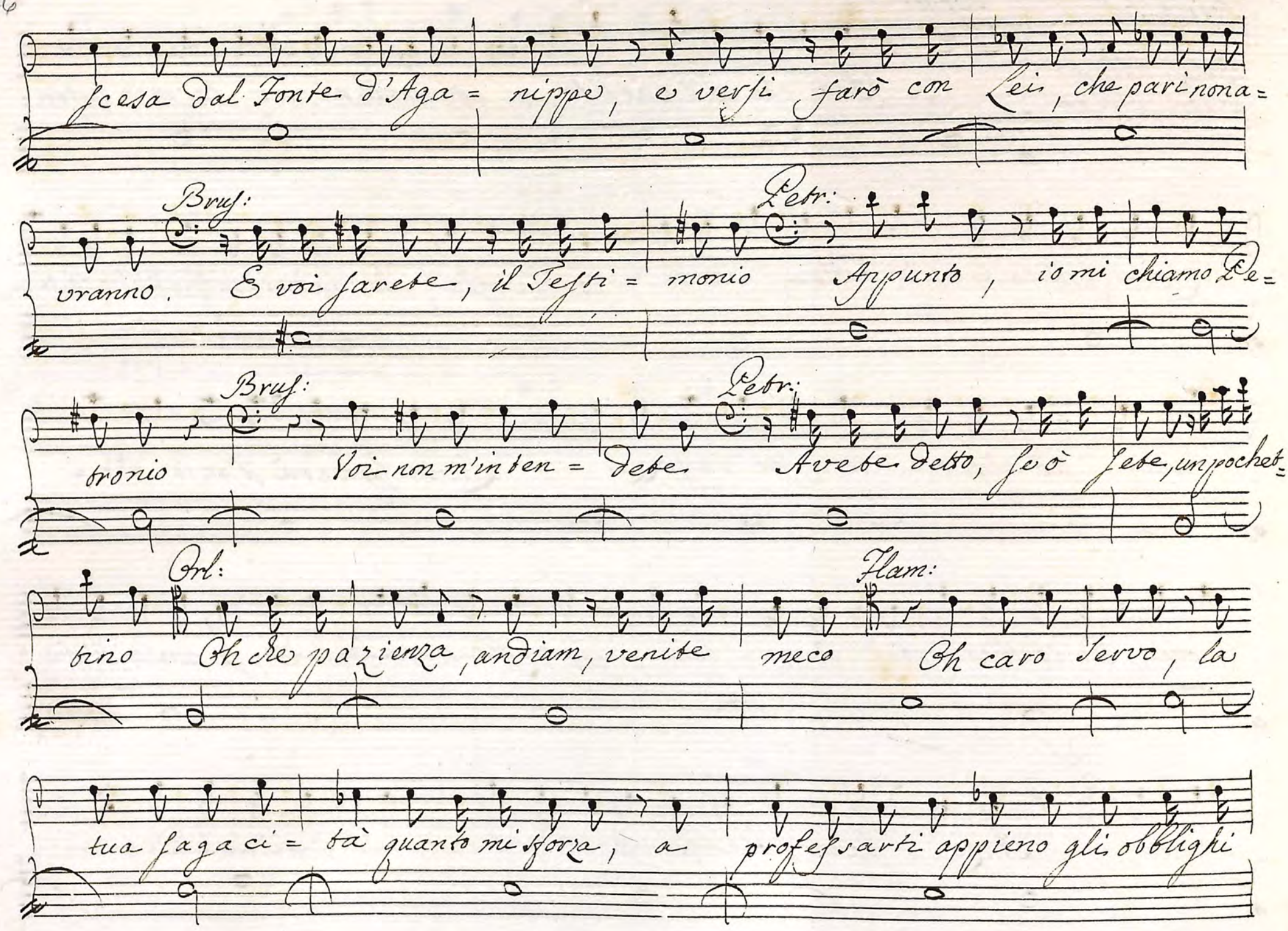
Iesa dal Fonte d'Aga = rippe, e versi farò con Lei, che parinona =
Bruf:
vranno. E voi farete, il Testi = monio
Petr:
Appunto, io mi chiamo Pe =
Bruf:
tronio Voi non m'intem = dete
Petr:
Avete detto, se ò Pete, un pochet =
Orl:
tino Oh che pazienza, andiam, venite
Flam:
meco Oh caro Servo, la
tua fagaci = tà quanto mi sforza, a professarti appieno gli obblighi

Brus:

miei Non voglio compli= menti, or pensare bisogna a quelche

preme, e non far più discorsi, il mio biglietto alla Signora Livia o indiriz=

zato, che per soffietto mandai, avran cred' io, ottenuto l'af=

Flam:

fetto E credi dunque, che la mia bella Livia, vor=

Brus:

rà fuggir con me? Ne son sicuro, e Mer= lina pur anche i passi

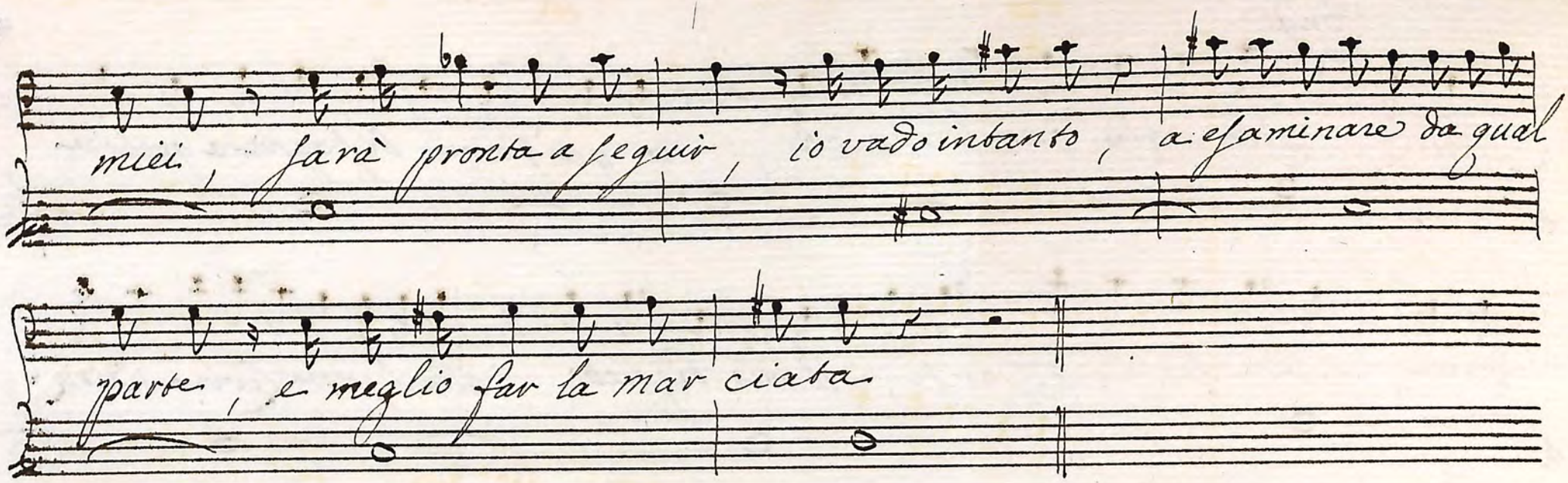

miei, sarà pronta a seguir, io vado intanto, a esaminare da qual

parte, e meglio far la mar ciata

= Segue con VV.ni Flaminio =

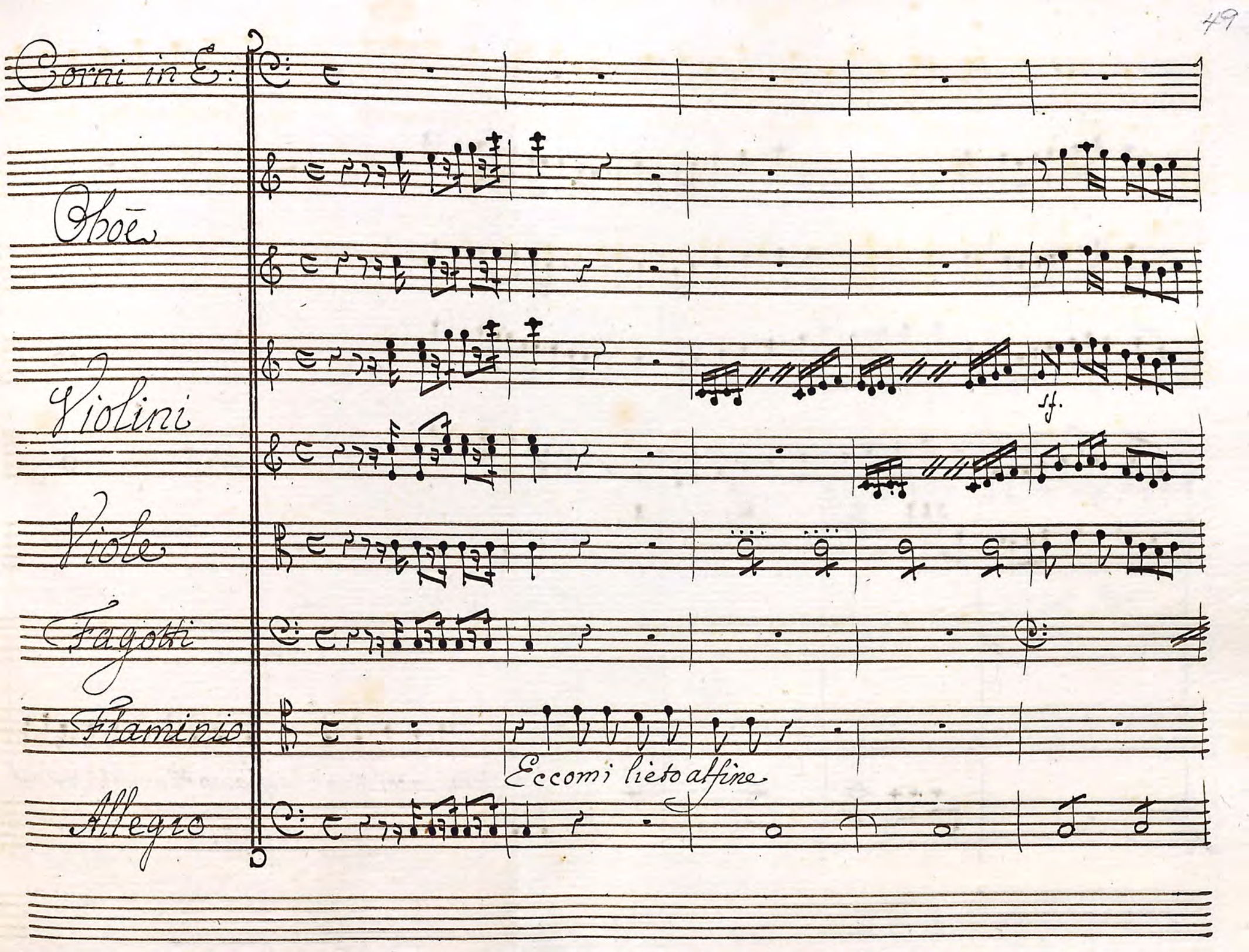
Corni in E:
Oboe
Violini
sf.
Viole
Fagotti
Flamino
Eccomi lieto al fine
Allegro

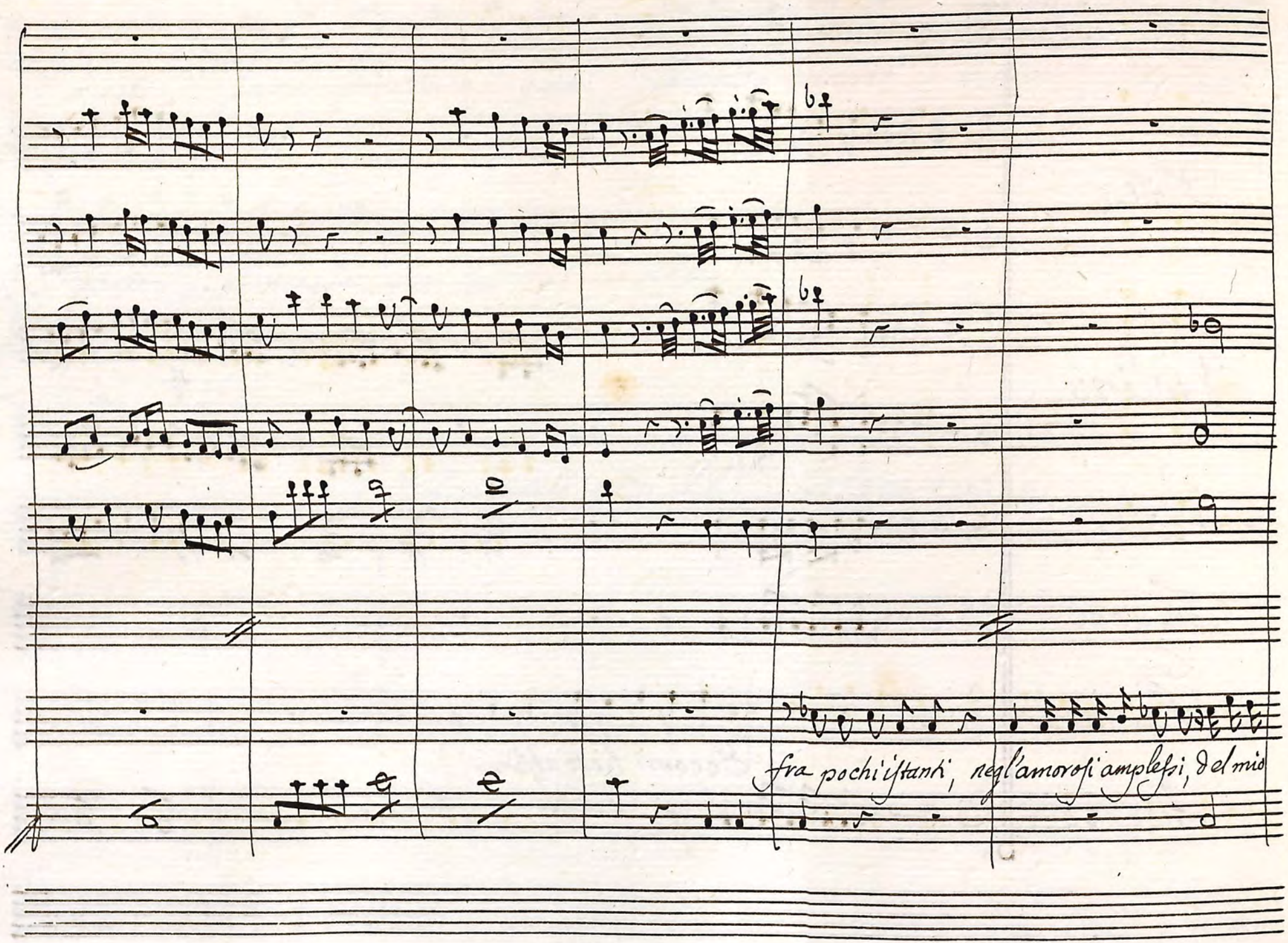
fra pochi istanti, negl'amorosi amplessi, del mio